南京日報

本報登記證 內政部警字第三八零九號 中宣部中字第二一六四號

電報掛號 一二一二

社址 白下路八三號 ● 電話 二一五八三號

中華郵政掛號特准認爲新聞紙類

第二百四十四號

今日二大張售洋二分

今日提要

要聞 滬上停閉三銀行 何應欽接見日員口頭答復日猜款

國際 義亞又起爭端

社會 廢歷端節期中本市銀錢業尙平穩

教育 全運會京田徑預選會產生新紀錄六項

副刊 萬象 義務勞動 電影經

婦科 韓奇逢 聖藥

韓奇逢主治

經血不調，超前錯後，行經腹痛發燒，心忙心跳，白帶過多，久不生育，子宮寒冷，腰腿筋骨痛，或久患小產，腹內有塊病者，頭迷四肢無力者，胸膈膨悶，飲食少進，夜不安眠，睡多惡夢者，行經血色不正，或紫黑成塊及淡紅者，氣虛虧血，咳嗽痰喘，時愈時犯如同邪病，因生氣或房事所傷以致崩漏者，結婚數年從未生育，各種癆病，午後發燒者，凡患經血各病速服之…◉定價每瓶五元每打五十元全國分公司五十餘處總公司上海英租界芝罘路五十七號韓奇逢藥房有限公司

南京白下路大中橋西二九五號 韓奇逢藥房有限公司

端節難關周轉不靈 滬上三銀行相繼停業

甯波實業江南商業上海國民均因放款不能收回宣告清理

財孔留滬籌劃一切

(上海四日電)甯波實業銀行資本五十萬元、全數收足、儲蓄部存款約六十萬元、多係零星存戶、放款總額四十餘萬元、多數投於鄔志豪本人主辦之上海國貨公司等處、茲因各商店營業清淡、該行放款不能收回、祇得宣告停業、而鄔所辦之上海國貨公司、天福綢緞局、及寶泰、寶成、德泰之提莊共計五家、四日亦委余華龍、王祖勳兩律師、同時宣告清算、

(上海四日電)河南路天津路口、上海江南商業儲蓄銀行、資本五十萬元、全數收足、另提基金十萬元、設儲蓄部、並設蘇州分行、及吳江辦事處、董事長郁震東、總經理錢志翔、茲因週轉不靈、四日委託江一平律師、沈家楨會計師、代表宣告清算、查該行規模不大、與銀業亦無多往來、

(本京消息)銀行界息、上海國民銀行、因一時周轉不靈、於昨日(四日)上午、宣告清理、

(上海四日電)霞飛路新華銀行分行、四日晨十時、被三盜刼去鈔洋四千元、經探捕追捕、盜開槍拒捕、流彈死兩行人、一係工人、一爲附近某姓女漢、另一捕亦傷、結果擒獲兩盜、

(上海四日電)萬國儲蓄會、受銀根緊急影響、四日儲戶、紛以儲單前往抵借款項者、甚爲擁擠、該會特將辦公時間、延長至六時、又浙江嘉興商業儲蓄銀行倒閉後、即由政府飭令清理、現清理人于懷仁等電呈財部、以清算未能依限完結、懇請准予展期、財部以所稱是否實情、尙須調查、昨已咨浙江省府轉飭查復、以憑核辦、

(本京消息)據財部息、關於救濟上海錢業五底結束、財部已坼放金融公債二千五百萬元、隨時抵現、預料必可安度難關、財長孔祥熙、因籌劃金融問題、本週暫不入京、其他上海各業廢節歸欠問題、因過去金融亦緊、彼此間無多大往來、工商界不致受到若何影響云、

(上海四日電)自財政部撥發金融公債二千五百萬元、救濟錢業後、各錢莊四日晨、已提將資產負債表、送監理委員會審核、以便再將道契證券、或貨物等、向該會抵押、孔祥熙爲此事、四月午四時許、再召銀錢界領袖葉扶霄、貝淞蓀、錢新之、李馥蓀、秦潤卿等二十餘人商討、據孔語記者、救濟錢業撥發公債之抵借現銀事、已由各行分配承受、不論銀行錢莊、如一時應付困難、財部爲人民利益計、當予援助、惟銀行錢莊、須審愼持重、市民存款、亦須愼重勿貪高利、而蒙損失、又謂已倒閉之錢莊、財部決再嚴予查辦、當事人如有舞弊或虧欠情事、決予嚴處或追償、

匪要均漸自新 蔣委員長威鎭蓉城

劍閣等地收復難民紛紛返籍

鄂境高俊亭股匪向豫邊潰散

張學良由蓉返漢

(成都四日電)張學良偕行營處長晏勳甫三日下午、乘實音機、由漢飛抵成都、即往行轅謁蔣委員長、四日晨、再度晉謁後、即於十一時原機返漢、張此來、係向蔣報告行營公務、別無其他任務。

(成都四日電)劍閣、梓撞、江油、中壩等地收復後、流亡在外之難民、以蔣委員長蒞蓉坐鎭、均紛紛返籍、

(漢口四日電)行營據何柱國自宋埠防地報稱、略謂、據投誠之共匪童芳友供、曾加入共黨、到處掠糧、現國軍圍剿、內部飢寒、痛苦不堪、且亦匪任意殺人放火、恐在匪中日久、受其殘害、因冒險逃出特來自新、

(漢口四日電)行營據劉峙冬(二日)辰電、據羅專員震轉湖北第五區楊專員、三十軍稱、此次由英山西竄之高俊亭股匪、經圍剿後、已向豫境柏潰逃、當俘獲僞紅色戰士委員會主席蕭揚喜一名、并據供稱、(一)該匪入皖境後、被梁軍曹團追勦、及保安隊殺勇隊、到處截擊、損失頗重、(二)匪衆多數欲投誠、而匪首等、則多方恐嚇、謂投誠後、即被殺、現匪衆已漸明瞭、國軍對自新份子、異常優待、內部益形崩潰等語、

于孫兩院長 昨先後返京

(監察院長于右任、昨(四日)晨由滬乘夜車抵京、當赴院處理政務、并接見審計部代部長陳之碩等、分別有所垂詢、孫科於昨(四)日晚由滬乘十一時夜快車來京、又茅祖權同日由滬乘快車于下午七時四十分抵京、

粵財廳否認發行公債

(香港四日電)省訊、財政廳發言人、四日否認發行建設公債、千五百萬元

殷同由日返滬後 謁黃郛報告經過

在日曾分訪日朝野交換意見 日內即入京轉平

(上海四日電)北甯路局長殷同、四日午二時、由日乘龍田丸抵滬、黃郛代表高士鑄、王長奎、及中日各報社記者、均到埠歡迎、殷談、本人於四月二十六日、由京赴日、參加日鐵道省觀光會議、於五月三日抵日後、即行出席該會、於五月六日閉幕、本人於閉幕後、曾分訪日朝野交換私人意見、並沿途考察日本政治經濟情形、茲以事畢、故歸國抵滬後、將謁黃委員長、報告一切、並探視其疾病、殷預定在滬謁黃郛後、即入京轉平津、

(上海四日電)殷同四日晚五時、謁黃郛、報告赴日經過、談一小時始辭出、

國際律師會議

我託比代辦代表出席

(上海四日電)七月初在北京舉行之國際律師會議、我全國律師協會、爲節省經費起見、委託駐比代辦凌其翰代表出席、不再另派代表、提案已擬定四件、(一)改良各國訴訟法務使其簡單、(二)促成律師制度統一化(三)要求下屆會議在中國舉行、(四)援助中國收回法權已寄凌代辦、

◇　◇　◇

英日駐華大使 將如期呈遞國書

有吉明十三日晨可抵京 賈德幹十二日乘車南下

德代表昨訪徐法使病轉佳

日本駐華首任大使有吉明、已於昨日(四日)上午九時離東京啓程來華、預計十二日可抵滬、即於當晚晉京、休息一日、照批定時間、於十四日上午十一時赴國府呈遞國書、一切儀節、已由國府參事處典禮局擬就、與俄義兩大使呈遞國書程序相同、至我駐日大使蔣作賓氏、呈遞國書日期、亦已與日外務省接洽、轉請批定、大約亦在十四日左右云、

(又訊)英國駐華首任大使賈德幹、定於本月十一或十二日乘平滬通車附掛花車南下、依照批定時間、於十五日上午十一時、赴國府呈遞國書、其副本、俟英大使抵京時、卽可先送外部、我首任駐英大使郭泰祺、呈遞國書日期、亦已轉請英外部呈英皇批定云、

日使館駐京武官北浦、於昨日下午四時、赴外部拜訪亞洲司長高宗武、談話半小時、始辭出云、又德使館代表勞德士、昨(四)日下午四時、赴外部訪調外次徐謨、對于中德使節升格關係問題、根據陶德曼公使之電報、向徐次長有所陳述、談話約一小時、始辭出云、又駐華法國公使韋禮敦、日前突患肺炎、當時形勢頗險、即入醫院診治、近據外交界息、韋禮敦公使、經醫治療後、病狀轉佳、危險期已過、不久即可痊愈、

外籍法學專家 對破產法之意見

主張删除商會和解程序

財政收支系統法將審竣

立法院民法委員會爲聽取我國法律顧問寶道所搜集在華外籍法學專家、對破產法初稿之意見、特於昨(四)日下午二時、召開全體委員會議、到該會委員林彬、董其政、梅汝璈、史尙寬、夏晉麟、由該會召集人傅秉常主席、寶道顧問、亦準時到會、首由傅氏、將我國各方對破產法意見、及審査經過、先向寶道顧問、明、嗣由顧問將在滬所彙集之外籍法學專家意見、詳細報告、其中最要者、爲主張將商會和解一節删除、理由有二、商人於破產聲請前、向商會請求和解、恐拖延破產程序、進行在華外商、商如遇有破產事件發生、不論爲債務債權、向中國商會進行和解、恐有不便、至其他意見、多與國內各方意見相同、民法委員會、對於删除商會和解一節問題、經嚴密考慮、爲顧全我國國情、似難採用、同時寶顧問、亦極表同意、至五時始散、聞寶顧問、尙徵集有一部外籍法學專家、對破產法初稿意見、定下星期一再攜帶來京、送交該會審查、

(又)財政收支系統法草案、現經立法院財政委員會、最後整理竣事、除原有之總綱、稅收、獨占、及專賣、特賦、規費、罰款、售價、租金、使用費、及特許費、歸公絕產、信託管理、所入利息、利潤、盈餘、贈與、或遺贈、及其他合法之收入、相互徵課補助、及協助借款、支出分類附則等十七章、章數仍照舊外、並删去三十七、五十四兩條、結果尙餘五十六條、該案之三項附件、收入分類稅收分類、及支出分類、各種表格、亦經財政委員會審查通過、將來各級政府財政收支之分類、概須依照三項附件分類表之規定辦理、該會定本星期五、將該案及附件、一併提交院會審議、

財政部不准 增加外棉進口稅

棉價一落千丈說不無疑義

現洋棉進口月不及十萬担

行政院前據上海、天津、各地棉業公會、一再請求增加外棉進口稅率後、即由祕書處函交財政實業兩部會同研究、嗣經實部咨請財部核示意見、由財部交國定稅則會研究、昨已予以咨復、列舉一年來外棉進口情形、與國內供求狀況、認爲尙無提高必要、茲錄財政部意見如下、

咨復實部

案准大咨以准行政院祕書處函交上海市棉花販運業同業公會請增外棉進口稅率一案、囑核示意見、以便會同呈復等因、查此案前准行政院祕書處還函到部、當經交由國定稅則委員會核議、據該會議復、我國棉花常年進口額在四百萬擔以上、近年國棉產額增加、紡製二十支紗之原料、全歸自給、洋棉進口額已減爲

二百萬担

去年黃河流域一帶、可紡二十支紗之長絨棉產額增加、並以棉花進口稅由每百公斤三、五〇金單位、提高至五、〇〇金單位、洋棉進口額、又低落爲每月不及十萬担、比較以前減少半數、又以今年首二月進口數與去年同期比較、品質最次之印棉、減少最鉅、美棉次之、最優之埃及棉、略有增加、可見現時進口之洋棉多爲國內生產不足之四十支左右棉紗原料、次等品已

少有輸入

此次上海棉花販運業同業公會、所稱國產棉供給國內棉紡之需綽有餘裕、國內棉價受洋棉傾銷之影響、一落千丈一節、實不無疑義、蓋(一)我國紗廠用棉年約九百萬擔、供製胎雜用、及出口者約二百數十萬擔、去年產額估計、達一千一百萬担、就數量論、似已足以自給、但就品質分析觀之、紡織四十支紗之原料、國內尙少生產、此項數量、估計常年約及一百萬担、仍非仰賴舶來不可、現時洋棉進口每月不及十萬担、正與此項數額相當、可知已

減無可減

(二)去年終棉價之激漲、要爲投機商競買之結果、當時產地棉價反較上海爲高、識者早已見有猛跌之勢、有不自然之激漲、自不免有劇烈之反動、今年國內棉價雖較去年年終爲低、但較去年同期則依然見昂、綜上所述、故洋棉進口稅尙無再行提高之必要等語、本部復査關於外棉加稅問題、各方面意見極不一致、棉商與承受棉花押款之銀行、主張予加稅、紗商與上海市商會、主張

不宜加稅

雙方地位不同、討論完全相反、本部以爲目前外棉進口、既已大量減少、國棉價格較之去年同期尙屬高昂、而棉業統制委員會亦認爲現行外棉進口稅、已達最高限度、爲恐增重紡織工業之困難起見、對於外棉進口稅加征一節、似屬未便准行、准咨前因、相應咨請貴部査照、並煩主稿呈復爲荷、此咨實業部、

何應欽接見日員 口頭駁覆日猜疑

關於日方所提牽強附會之詞均有表示

冀省府遷保竣事已開始辦公

津日軍演習巷戰五一軍移防

于學忠將調任

(北平四日電)據官方消息、四日午後三時、天津日本駐屯軍酒井參謀長、偕同日本大使館高橋武官、到居仁堂、訪晤何應欽委員長、當由何氏延見、並對酒井等、口頭表示、關於天津胡白兩報社長被暗殺事件、因其事發生在租界、我政府無從知其詳情、但因租界毗連天津市、已嚴令河北省政府、轉飭津市政府、協同緝兇、至孫永勤匪部、竄擾遷化、遷安、附近時軍分會即令河北省政府、令警團協同圍剿、業已將其消滅、至謂曾受遷化縣接濟一層、業已嚴令河北省政府轉飭嚴査、如果査有實據、自當照章懲處、最後又謂中日親善提携、爲我中央既定之根本方針、個人自當遵此方針努力進行、過去如有注意不週之處、亦當加以改善、務使中日兩國交、日益親密接近也云、

(天津四日電)五十一軍部、及各處、頃由路局撥鋼車兩列、每列八輛、裝運赴保、第一列四日晨十時半開出、參謀處長劉忠幹等率領各處人員隨行、第二列定當晚南開、

(京訊)茲據確息、河北省政府主席于學忠、另有重要職務、數日內、將發表調任、冀省府遷保後、前(三日)電中央及各省市報告開始辦公、原電云、南京國民政府、中央黨部、行政院、軍事委員會、全國經濟委員會、北平政務整理委員會、軍事委員會分會鈞鑒、南京各院部會、各省市黨部、各省市政府、各綏靖公署勛鑒、河北省會、前奉行政院令、移駐保定、茲於本月三日、移保辦公、謹聞、河北省政府江印、

(天津四日電)日軍三百餘名、四日晨八時、在日租界福島街演習巷戰、至十一時始返營、

(北平四日電)殷汝耕四日晨、由津返平、據談、日前赴津謁于、係報告薊密區行政會議情形、因省府正忙於遷移、未及詳談、擬日內再赴保、戰區土匪、現已肅清、治安無虞、洪山口之劉部殘匪、亦已他竄、各地日軍、先後回防、

余漢謀電贛告捷

(南昌四日電)余漢謀電稱、張師鍾李營綏署告捷、於五月二十五日、在安遠之焦安溪東南地區、將基浴第一大隊殘匪全部撲除、擊斃僞主務員一名、隊長劉美克以下十六名、及匪兵多名、外并生擒僞繳獲手提槍一枝、駁壳一枝、步槍二枝、又渾道源三日電、第五十師任全豐以北地區、與僞十六師(徐彥剛部)之留守匪部接觸、將匪擊潰、當斃匪十餘名、

國民政府命令

六月四日

國民政府昨（四）日命令（一）任命龐毅蕭、爲陸軍第四十三軍參謀長、此令、（二）行政院院長汪兆銘呈、據山西省政府主席徐永昌呈、請任命王允文、吳炳南、爲山西省政府祕書處祕書、應照准、此令、（三）行政院院長汪兆銘呈稱、陸軍第五十九師參謀處主任賀鍚非、呈請辭職、請免本職、應照准、此令、（四）任命朱其平爲陸軍工兵學校教官、此令、（五）行政院院長汪兆銘呈稱、陸軍第四十五師參謀廖河清、另候任用、請免本職、應照准、此令、（六）茲制定中國農民銀行條例公布之、此令、

又國民政府昨（四日）日命令續誌如下（一）派商震爲天津警備司令、此令、（二）任命王克敏、爲天津市市長、此令、（三）陸軍第二十九師參謀長王士琦、另有任用、王士琦、應免本職、此令、（四）任命樊殿杰、爲陸軍第二十九師參謀長、此令、（五）任命沈澤民、爲陸軍第三師參謀處主任、此令、（六）訓練總監部輜重兵監監員徐景柏、訓練總監部總務廳科員謝武煒、另有任用、徐景柏、謝武煒、均應免本職、此令、（七）任命張貞瑞爲訓練總監部總務廳教務科科員、此令、（八）陸軍騎兵第十一旅參謀長程仲淸、應免本職、此令、（九）陸軍第二十四師步兵第七十旅第一百四十團團長莫我若、另候任用、莫我若、應免本職、此令、（十）任命梁鋒爲陸軍第二十四師步兵第七十旅第一百四十團團長、此令、（十一）任命金克紹爲訓練總監部交通兵監監員、此令、（十二）陸軍第六十八師步兵第二百旅第四百團團長侯擊新、另有任用、侯擊新應免本職、此令、（十三）任命李生潤爲陸軍第六十八師步兵第二百旅第四百團團長、此令、（十四）任命陸軍步兵中校胡璉爲陸軍第十一師步兵第六十六團團長、此令、（十五）任命陸軍步兵上校凌兆堯、爲陸軍十四師參謀長、陸軍步兵中校劉洸漢、爲陸軍第十四師參謀處主任、陸軍步兵中校闞漢騫、爲陸軍第十四師步兵第七十九團團長、陸軍步兵中校王中柱、爲陸軍第十四師步兵第八十一團團長、陸軍步兵中校楊勃、爲陸軍第十四師步兵第八十四團團長、此令、（十六）任命陸軍步兵中校葉振湘、爲陸軍第六十七師步兵第三百九十七團團長、陸軍步兵中校朱鼎卿、爲陸軍第六十七師步兵第三百九十九團團長、陸軍步兵中校李繼藩、爲陸軍第六十七師步兵第四百〇一團團長、此令、（十七）任命陸軍少將李樹聲、爲陸軍第九十四師師長、此令、（十八）任命陸軍步兵中校高魁元、爲陸軍第九十四師步兵第五百五十九團團長、陸軍步兵中校傅錫章、爲陸軍第九十四師步兵第五百六十一團團長、此令、（十九）陸軍第九十四師步兵第五百六十四團團長吳玠、另有任用、吳玠應免本職、此令、（二十）任命陸軍少將周祥初、爲陸軍第四十三師副師長、此令、（二十一）任命陸軍步兵中校楊典克、爲陸軍第九十七師參謀處主任、此令、

工人出國條例草案

政院已通過送立院審議

行政院以僑工出洋條例、係前北京政府公佈、現在已不適用、經召集外交實業兩部、及僑務委員會、在該院開會審查、茲悉審查結果、將該條例名稱改爲「工人出國條例」、並將其中條文、酌加修改、已提出該院第二一四次會議決議通過、轉送立法院審議、茲探該條例草案於次：第一條、中華民國人民傭工於外國者、適用本條例、第二條、工人出國、以左列之規定爲限、（甲）由政府遣送者、（乙）直接應募者、（丙）由募工承攬人招募者、第三條、工人應雇時須有左列各款之資格、（一）年齡在二十歲以上、四十歲以下者、（二）身體强健者、（三）無傳染病者、（四）無嗜好者、（五）品行端正、未曾犯罪有案者、第四條、第二條乙種之工人、須呈請僑務委員會核准、第五條、第二條乙種之工人、於呈請僑務委員會時、須詳敍左列各款、（一）應雇之國名、（二）應雇之機關、（三）何項工作、（四）待遇如何、（五）雇用期間、第六條、募工承攬人、非經僑務委員會核准發給許可執照後、不得招募、第七條、承攬人、募工手續、依募工承攬人取締規則行之、第八條、雇工合同、除由政府選送、代爲訂立外、須呈經僑務委員會核、准其條文應依招募華工合同綱要之規定、前項合同綱要、由僑務委員會另訂之、第九條、工人出國時、必須執有僑務委員會發給之執照、第十條、出國工人之工資、至少應以十分之二爲養家費、按月匯交僑務委員會、指定在中國之銀行代爲轉發、其無家屬者、由該銀行存儲、俟該工人回國時發還、前項工資、應由雇主按月扣交該處使館領館代匯、第十一條、關於工人所需之通譯、非經僑務委員會核准、給與證書者、不得充任、第十二條、關於募工事項條約中、有特別規定者、依其規定、第十三條、本條例自公佈日施行、

昨晨政院會決議

天津市直隸行政院

任命王克敏爲天津市長

吳忠信兼黔省保安司令

派商震爲天津警備司令

行政院於昨（四日）晨九時、開第二一五次會議、出席汪兆銘、陳紹寬、陳公博、王世杰、朱家驊、黃慕松、陳樹人、劉瑞恆、列席、褚民誼、彭學沛、馬超俊、陶履謙、徐謨、唐有壬、曹浩森、鄒琳、徐堪、劉維熾、段錫朋、曾仲鳴、殷祖繩、秦汾、主席院長汪兆銘、報告事項、（一）河北省政府江電、陳河北省會、前奉行政院令移保定、茲遵於本月三日移保辦公、謹此奉聞案、任免事項、（一）決議、天津市長張廷諤、另有任用、應免本職、（二）天津市政爲直屬行政院之市、並報告中政會議、（三）決議、任命王克敏爲天津市市長、並報告中政會議、（四）軍事委員會蔣委員長電、請令派商震爲天津警備司令案、決議通過、（五）、軍事委員會、函請任命貴州省政府主席吳忠信兼任貴州全省保安司令案、決議通過、（六）、交通部朱部長呈請將調任黃乃樞爲本部郵政司長一案、准予撤銷、並請將該司科長康詰、葉弼、准予免職案、決議通過、（七）、外交部汪兼部長呈、本部簡任參事吳頌皐、已另有任用、擬請免職、遺缺並請以譚紹華繼任案、決議通過、（八）、代理內政部部務陶次長呈、請任命楊守紳爲西北防疫處技正案、決議通過、（九）、代理內政部部務陶次長呈、湖南省郴縣縣長鍾毓英、汝城縣縣長陳鉅心、均另有任用、請予免職、另請以鍾毓英試署汝城縣縣長、陳穎心試署衡陽縣縣長案、決議通過、（十）、代理內政部部務陶次長呈、江蘇省東海縣縣長孔充、另候任用、請予免職、另請以何振綱試署江蘇省東海縣縣長案、決議通過、（十一）代理內政部部務陶次長呈、浙江省玉環縣縣長張玉麟、新昌縣縣長白深梈、另有任用、請予免職、另請以孫熙鼎試署玉環縣縣長、盧雲琛試署新昌縣縣長、張振華試署遂昌縣縣長、蔣孝安試署……案、決議通過、（十二）財政部孔部長呈、查交通銀行官股董事楊敦甫、因病出缺、經令派席德懋補充在案、茲據該行呈報、票選席董事德懋爲常務董事、請鑒核轉呈國府備案案、決議通過、（十二）財政部孔部長呈、蘇浙皖區統稅局上海查驗所所長姚家祺、呈請辭職、擬請照准、遺缺請以靳鞏充任案、決議通過、（十四）財政部孔部長呈、請任命柳書春爲冀晉察綏區統稅局督察員案、決議通過、（十五）實業部陳部長呈、中央工廠檢查處祕書韓鈞衡、另有任用、請予免職、遺缺擬請以劉旭光充任案、決議通過、（十六）南京市馬市長呈、本府祕書長賴璉、請辭職、擬請照准、另請任命王漱芳爲本府祕書長、沈時濟、孟廣照爲祕書、處科長案、決議通過、（十七）福建省政府主席陳儀州電稱、本府祕書長高登艇、另有任用、擬請免職、遺缺請令派陳景烈先行代理案、決議通過、（十八）、江蘇省政府主席陳果夫呈、本府建設廳科長兼技正吳簡周、柳保和、先後呈請辭職、擬請照准、另請任命沈寶濟爲祕書、吳時霖爲科長、徐恆壽、許康祖、莊效震爲技正案、決議通過、（十九）浙江省政府主席黃紹雄呈請、將本府祕書處祕書樓金鑑、顧燕、科長杜焯倫、周申如免職、另請任命黃曝寰、崔履莊爲祕書、李乃常爲科長案、決議通過、（二十）軍事委員會函、陸軍獨立第三十六旅旅長陳雷、迭懇辭職、擬請照准、遺缺並請以該旅第七百〇六團團長盛逢堯升充案、決議通過、（二十一）軍事委員會函、陸軍騎兵第一旅第二團團長陳壽恆、另有任用、請免本職、遺缺擬請以呂紀化充任案、決議通過、（二十二）軍事委員會函、陸軍大學校少將兵學教官甘登俊、汪中如、周德霖辭職、請予轉請免職案、決議通過、（二十三）軍事委員會函、請任命謝浩恩爲海軍部艦政司機務科科長案、決議通過、（二十四）軍事委員會函、請薦任唐天庚爲海軍部艦政司機務科少校科員、呂文周爲該司材料科少校科員、唐玉鑑爲軍械司兵器科少校科員案、決議通過、（二十五）軍事委員會函、軍政部軍需署總務處中校科員郭鳴鑫、另有任用、請予免職、遺缺擬請以陳華伯充任案、決議通過、（二十六）軍事委員會函、請薦任郭春池爲陸軍通信兵團有綫電信大隊大隊附、方焜爲該大隊電話第九隊隊長、陳謙恭爲電話第四隊隊長案、決議通過、（二十七）軍事委員會函、陸軍第三十一師參謀長陳照庭、另有任用、請予免職案、決議通過、（廿八）軍事委員會函、陸軍第十二師第三十五旅副旅長梁賽、因病辭職、該旅第七十一團團長熊德周、另有任用、請查照予免職案、決議通過、（二十九）軍事委員會函、陸軍砲兵學校中校獸醫王聲韶、成績不佳、請予免職案、決議通過、（三十）軍事委員會函、陸軍騎兵學校少校教官阮績熙、中校編譯官康伯鈞、均另有任用、請查照免職案、決議通過、（三十一）軍事委員會函、駐豫特派綏靖主任公署中校參謀殷夢强、少校參謀何愷、均另有任用、請查照免職案、決議通過、（三十二）軍事委員會函、陸軍第八十師工兵第八營營長龐國鈞辭職已久、請予免職、遺缺擬請以陳飛鳴繼任案、決議通過、討論事項、（一）孔副院長提議、據中央政治區土地規劃委員會報告、遵令先後召集會議、按照原定中央政治區乙種圖案、將其中尙未劃定地址之機關、及需地較多之機關、酌量分配補充、草擬中央政治區各機關建築地盤分配圖、附具說明、並將關於征收地價及土地初步整理工程、地價暨地價抵償支付等事、逐一討論、分別擬訂辦法、並擬定中央政治區附近土地使用支配修正圖及說明、請檢同原報告圖及原附各件、請公決案、決議、修正通過、報告中政會議、（二）代理內政部務陶次長呈、擬選派專家一人、前往倫敦、代表出席國際房屋建築及市區計劃會議、請鑒核示案、決議通過、（三）財政部孔部長提議、遵擬四川善後公債條例、原則及還本付息表、請鑒核案、決議通過、送中央政治會議、（四）教育部王部長提議、查文字之用、貴在簡而易循、見而易識、本部爲推廣社會教育暨小學教育起見、擬定推行簡體字辦法三項、請核定案、（辦法附）決議通過、報告中央政治會議、（五）、軍政部何部長、財政部孔部長、交通部朱部長、鐵道部顧部長、代理內政部務陶次長、南京市政府馬市長、報告奉交審查南京市政府呈擬救濟逗留本市各地難民散兵、及市內災農乞丐初步實施計劃、暨救濟京市難民第二步實施計劃一案、審查結果、經擬具意見三項、請鑒核案、（意見附後）決議照審查意見通過、並由國庫於二十四年度起、酌予補助、

美豐銀行

清理員已經委定

十六日內塡具財產報告核奪

美使赴滬諮詢清理事項

（上海四日電）美按察使希爾密克、三日晚、任命亞爾亞島勝利公司中國總經理霍格、爲美豐銀行、美東銀公司普益信託公司清理員、於六十日內、塡具該公司財產呈報核奪、

又美國駐華公使詹森、自四月二十日由平南來後、業經月餘、處理駐京使館各項事務、均已竣事、美使當於昨（四）日搭夜車赴滬、預定在滬勾留二日、對美豐銀行清理進行情形、有所諮詢、定六日由滬搭滬平通車赴平、

義亞問題一波三折

邊境又有衝突情事

兩起均係亞人攻擊義警哨兵

義報界揭發英在亞活動情形

兩國糾紛何時已

（倫敦三日哈瓦斯電）羅馬方面傳來消息、謂亞比西尼亞邊境土著隊伍、最近復有攻擊義軍情事、此間聞訊、極爲不安、以爲義亞爭端、前雖由日內瓦決定、交由義亞混合仲裁委員會辦理、然恐義國或將以此次新事端、不在仲裁委員會職權範圍以內、而遽出以武力干涉、亦未可知、英國政界人士、今晚討論此事、新事端之和平解決方法、有主張應交付混合仲裁委員會者、有主張交付義亞劃界委員會、另行組織調解機關者、一般人、雖希望此事和平解決、然殊少信念、蓋以時値夏令、紅海沿岸酷熱不堪、義國所派往之軍隊、勢難久駐、因此義相墨索里尼、或將儘速作軍事之決定、亦屬意料中也、

（羅馬三日路透電）亞比西尼亞北邊界、與南邊界、復發生意外之事端、兩起大礙、將在米蘭開會之義亞共同委員會之調解工作、據義政府今日發表之公報宣稱、最近發生之事端、第一起乃於五月卅一日、在以里特里亞之丹加里境內、有攜械之亞人攻擊義警哨兵一隊、殺死三十人、並擄去牛數千頭、該處義軍司令、已取必要計劃、保護義僑之安全、第二起乃同日發生於亞國與義屬索馬利蘭間之邊界、攜械之亞人廿名、攻擊古白里附近之義哨兵、雙方互戰時、至少有亞人十名被殺云、羅馬甚重視此事、數方面以爲調解委員會之工作、不特將受妨害、且亞將因以無用、蓋義人仇亞之情感、今復由冷轉熱也、

羅馬三日哈瓦斯電、義大利日報與英國報紙、爲亞比西尼亞事件、互相辯難、該報力辯義國軍事行動之出於正當、繼續不輟、並揭發英國在亞比西尼亞活動情形、謂有英國軍官克里弗、最近在亞國宮稱、亞政府曾請求由英國予以保護、以二十五年爲限云、此雖經亞政府否認、然至今猶傳說紛紛、亞國與英國之密切聯絡、可以此爲證、此外英國醫生多人、曾爲亞國兵士治傷、英國官員多人、最近在亞國各地來往頻繁、自去年十二月維魯亞事件發生後、大批軍火自根雅自由運入亞國不加限制、反之法屬吉布的至亞國京城之鐵道、則由法國當局嚴厲檢查、對於軍人輸入、完全封鎖、英國此種舉動、卽係向亞國人民表示、英國可爲亞國之助、主亞爭端所以不易調解者、職是故也、

法國債票

大起變化

（巴黎四日國民海通電）法國交易所歷史上標準股票漲跌、最大例證之一、已於昨日發現、如法蘭西銀行股票、忽由一〇四〇跌至九七〇、其他若干種頭等股票、亦有同樣比例之跌落、同時法國政府三釐公債、則由七八、六〇漲至九七、五釐公債亦由一〇六、五〇、漲至一一〇、五〇、其他定息公債、在過去十日內、極爲疲弱者、均已同樣回漲、此種急劇變化、係因新財長凱洛宣佈貨幣政策、而恢復信任之結果、一般認爲投機家企圖打倒佛郎、而造成之恐怖、至此業已終了、但在他一方面、凱洛所擬施行之普遍「貨幣平衡」計劃、則已引起相當不安、因其宣言內容、過於空泛故也云、

漢口水勢逐漲

與去夏相仿當無大礙

漢口長江水位、前日傳謂突漲一丈許、日有逐漲之勢、昨據揚子江水道委員會息、連日水位、確有增高趨勢、但所增甚微、可無大礙、據該會接得漢口方面水位報告、三日爲十公尺二寸、四日漲二寸、爲十公尺又四寸、按照去年夏汛情形、大致相仿云、

捷克新內閣

大致組成

（捷京四日國民海通電）據政府方面傳出消息、捷克第三屆馬立彼特內閣、其內部組織、將與前兩屆無甚差異、且將仍以混和內閣性質爲其核心、此次國會改選政府黨、所得席次、已由過半數而降爲洽到半數、現因小商人黨、願與政府合作、故仍得于國會三百議員中、佔據一百六十六席之大多數、因之小商黨代表拉吉曼、將予以商業部長之職、同時陸軍部長布拉達克辭職、而以農民黨代表馬克里克繼任、馬氏此次出任部長、尙屬第一次、日爾曼社會民主黨代表克熱區、原任公吉工程部長、現將改就衛生部長、至現任衛生部長斯賓納、則將接受不管部閣員之職、馬立彼特總理、原擬與斯拉夫自治派、及日爾曼教會派合作、此種努力已告失敗、斯拉夫人民黨領袖布特加、業已拒絕入閣、因在未能造成可以實現、該黨自治要求之環境、以前渠殊不欲參加政府故也、至於日爾曼教會派、亦已同樣拒絕總理邀請、其所擇理由、則謂該派利益、決不能參加政府、而有所增進云、

賴伐爾接見

德俄兩國大使

討論法政府對德說牒復文

曾作長時間談話

（巴黎四日電國民海通）法外長賴伐爾、昨日先後延見德俄兩國駐俄大使、對德國政府所提指陳法俄互助公約、頗與諸迦洛條約規定不符之說牒、曾作長時間譚話、據政界人士傳稱、法國復牒、已由外部法學專家擬就、將於本日遞送柏林、據時報所載、蘇俄大使之訪賴氏、係因莫斯科方面對於法國政府之對德復文、究採何種形式、頗多爲繫念、故特命該使回詢究竟、因蘇俄政府深恐法國政府、於復文中、對於由法俄公約所生之軍事義務、最後仍須以諾迦洛條約之保障者、尤其是英意兩國、對於德國是否認爲侵略者、以爲轉移一點、如過分注重、則將使法俄互助公約之價値、大受減削故也、該報確言蘇俄大使、因此之故、會就法學觀點與法國外交當局、透澈研究此項復文之字句、蓋此乃確定法國對法俄公約、及諸迦洛條約態度之具體表示、故不得不出以愼重也、至賴伐爾與德國大使所談論者、據時報所載、係由賴氏將法俄公約、置於法國、現存國際義務之下、尤其是置於該約附載、議定書同所列諸迦洛條約之下之各項條款、明白指陳以示法國、並無忽視諸迦洛條約之意、聞賴伐爾並曾與德國大使、討論天空公約問題云、

波益松新政府

法金融界漸信任

市面政府公債求過於供

凱洛否認召集國際會議

（巴黎三日路透電）法國金融界、對波益松新政府、漸表示信任、新政府將於明日午後、與國會作第一次之會見、今晨證券市場開盤時、政府公債求過於供、故遷延一刻鐘之久、價格始能拍定、信用旣復、大批公共債款、不久當可發行、新財長凱洛之政策、其扼要點、爲一般貨幣之安定、昨傳凱洛有重行召集一九三三年世界經濟會議之意、此說並不正確、凱洛今日告記者、厥爲國際貿易之恢復、如佛郎以外之各國貨幣、能及早共同決議、使之安定、則尤可便利國際貿易之復興云、凱洛現已着手改革、決定組織兩起委員會、一擬考慮證券交易所之改組、一擬籌畫可使收支平衡之方法、法國黃金之流出、現已停止、銀行利率不久可望減輕、財部發出正式文告、徵實凱洛贊成根據佛郎現有價格、謀國際貨幣安定之說、但謂凱洛現正聚精會神、謀預算案之平衡與佛郎現價之維持、故目前不遑着手貨幣安定會議事、再凱洛並不以爲渠應發起召集此種會議云、

（巴黎三日哈瓦斯電）傳聞財長凱洛、擬召集國際會議、討論貨幣穩定問題、凱氏頃聲明渠雖主張各國貨幣普通穩定、但自認無召集國際會議之資格、此際當專力於兩種任務、卽恢復預算均衡、維持佛郎現價是也、同時仍望其他各國、爲復興世界經濟起見、共同決定協助回復國際貨幣之穩定狀態云。

德在捷境捕人

捷克提抗議

（捷京三日哈瓦斯電）四月二十九日、有德國青年名藍浦斯堡者、在捷克邊境耶勳沓那路達車站附近、被人架入德國境內、並由德國警察幫同綁架而去、捷克政府卽訓令駐德公使、向該國政府提出抗議、並要求將該青年立卽予以釋放、卽主謀人物、亦要求加以懲處、本日德國當局、已將該青年交還捷克當局、

戴斯建議變更

白銀收買法

（華盛頓三日路透電）據今日消息、民主黨衆議員戴斯、將向財長摩根索建議、[illegible]

津浦鐵路發還膠濟路贖路儲金通告

第　號

本路舊津局所扣膠濟贖路儲金茲經規定發還辦法如下（詳細辦法可向會計處函索）㈠發還日期內隨帶儲金收據具領逾期不再補發㈡如遺失儲金收據者應於發還期內函請登記俟期滿後一個月內（卽七月一日至七月底）經在聲員司二人證明具領但在發還期內發現此項登記遺失之收據而持以領款者本路仍憑收據付款其先請登記之函卽作無效至在發還期內未經函請登記遺失者期滿後雖經發現所遺失之收據亦不得請求補發

南京市政府公報出版

第一五二期

本公報內容編制計分會議法規委令公牘佈告統計特載附錄各欄材料豐富編輯新穎每月出版一期現第一五二期業已出版定價每本大洋一角本市太平路金陵圖書館及正中書局均有代售如欲定閱請向市政府祕書處編譯股接洽可也

首都湘大旅社減價啓事

本社開設有年，交通便利，房間寬敞，定價低廉，招待週到，並附設食堂酒席，宵夜小吃，應時俱有，諸凡設備，盡善盡美，各界顧客，久所贊許，茲爲優待顧客起見，自本月十日起，凡蒙賞顧，房金一律減半，茶役小費，一倂在內，客旅自便，特此減價，尤特別克己，

▲地址　國府路東首黃家塘
▲電話　二三九二五

遺失聲明

茲遺失首都電廠電表收據一紙戶號（五二六七一）戶名（陳淦欒）此項保證金業經本人領回無論何人拾得槪作無效

請看鐵道公報

本報月出一冊計自發刊以來銷行日廣內容有鐵道部各項訓令指令函電通告批示以及鐵路有關各項法規各種統計幷專著論文鐵路要訊等項凡關心鐵道建設客貨運輸者均宜訂購一份俾資參考本報費零售每冊大洋三分　半年大洋四元　全年七元國內郵費全免　國外照訂價加寄二成

本公報每月底編印分類　總目錄一冊分贈定戶不另取

發行所中山路北鐵道部

冤獄賠償運動特刊

中華國民律師協會編

（一）中華民國律師協會冤獄賠償運動宣言
（二）劉陸民演詞
（三）陳耀東演詞
（四）中華民國律師協會第五屆代表大會冤獄賠償法提案原文
（五）律師公會冤獄賠償運動工作大綱

中華民國律師協會冤獄賠償運動宣言

本會依照第六屆代表大會之決議、組織冤獄賠償運動委員會、以蘄求國家賠償制度之實現、運動伊始、輿情倍洽、今於在蘇舉行全體委員會議、經過詳愼之討論、認爲應由全國律師界、集中力量、一致進行、以適應社會正義之要求、促成國家履行其在道德上與法律上之義務、

考近世文明國家、自十九世紀末葉以降、隨時勢之變遷、法人責任理論之進步、在公私法方面、對於人民、因其機關之權力行動、所發生之損害、以給與賠償爲通例、冤獄賠償制度、亦卽基於國家在公法與私法上兩種責任而發生、其立法例、有爲之制定特別法者、若德奧是、有爲之規定於刑事訴訟法中者、若法意是、更有爲之著成判例者、若英美是、雖各異其形式、然國家對于無罪之良民、不幸因其司法機關上權力行動、所發生不正當之損害、無論係緣於司法官吏純職權的行爲、抑緣司法官吏、假其職權機會、所爲不法行爲、要之國家應就此不正當之損害、負賠償之責任、固無不相同、

返觀我國、冤獄賠償制度、在秦漢以上、史無可考、秦漢以後、以冤獄終莫能消弭、特嚴其刑罰以懲治之、而一本於應報主義、宋高宗給無罪者還家所需之錢米、使無罪者減少因國家機關不正當之行動、所蒙物質上之損失、是雖有國家賠償之意、乃卒未著爲經常之法、明律有加害人對被害財產賠償之規定矣、顧冤獄由有司之枉法行爲以致之者、則未嘗由國家負責賠償、此種表現專制思想之立法例終有淸以迄民國、竟無所更易、

邇來、司法現像、尚未臻於健全、而司法官吏、其峻潔廉明、守法不阿、爲世尊崇者、固不乏其人、然或操行不檢、嗜貨瀆職、或學識淺陋、輕率定讞者、則所在多有、用使無辜蒙罪、號泣冏閈、哀我子黎、坐是破家戕身者、不知幾何人、頹惰委靡、不克自振拔者、又不知幾何人、堂上一筆硃、階下千滴血、此種至可慘痛之現像、竟尚存留於二十世紀之中國、則斯民之不幸、果爲何如、

本會凜於法弱國弱之訓、深以法院府怨爲憂、爰乘司法長官整綱飭紀之會、一致本救焚極溺之精神、亟求冤獄賠償制度、以保障我人民生存之權利、卽以健全我國家之組織、蓋國家係一種有機體、若其構成分子、不能遂其合法之生存、則亦無異於人身之細胞、失其生理上之營養、細胞不得其養、而人身傷、構成分子、不保其生存、則國亦不國矣、故本會主張國家對冤獄應爲賠償者、非僅爲個人而意識個人、保障個人、乃爲國家而意識其構成分子、保障其構成分子、易言之、本會冤獄賠償之主張、非受支配於個人本位的法律思想、乃受支配於社會本位的法律思想、此尤本會不能不鄭重爲我國人告者也、邦人君子、其於本會此項運動、有寄以同情、速其實現者乎、本會願與共同努力以赴之！

中華民國律師協會第五屆代表大會冤獄賠償法提案原文

爲提議本會、應建議立法院制訂冤獄賠償法、藉以澈底維護人權、澄淸法治、而免冤抑事、

（一）主旨：凡刑事被冤處刑（已確定並已執行者）或被誣遭刑（已判決未確定、或已確定尚未執行者）以及無辜被訴、在審理期間合法取保、遭受拒絕、或非法延宕、至當事人感受羈押之累、凡經證實、其是完全冤抑、或罪輕罰重者、關於冤曲及入重之部份、應酌量情形、予以申明、冤曲賠償損害或相當之救濟、而造成冤獄之對造人、除刑事自訴人、應處誣告罪或虛僞作證之僞證人、應處以僞證罪外、凡審理之法院、及推檢各員、應分別情形、相負責任、其辦法另定之、

（二）理由：嘗考所謂冤獄、其成因不外（一）過失的冤獄、（二）故意的冤獄、（三）權威的冤獄、凡過失的冤獄、大抵由審理不周詳、調査證據及偵査案情不嚴密、甚至推檢人員、草率問詢、驟予判處、不惟於刑訴法規定、關於被告利益之採證、絕不注意、被告所供所述、亦不聽聞、往往僅就告訴人片面陳述、卽行判決、由此案情冤曲者有之、罪輕罰重者有之、而司法官吏、僅知自已造報告、結案迅速、殊不知堂上一筆硃、階下千滴血、凡此事件、在通都大邑、案件繁多之處、尤爲普遍、此種冤獄之造成、在官吏方面、或係無心之故、僅一時疏忽慢略、而受判者、往往以鄉愚之輩、泥於法律之上訴救濟、乏於經濟之延律師辯護、含冤受罪其上者、感於社會地位之損害、而心灰意懶、從此消極、不求長進、其中者、以身困囹圄、而家屬生活之扶養乏人、以至憂慮成病、其下者、慣世嫉法、廉恥心失、且在獄中目濡耳染、均屬犯罪之徒、從此眞正流入犯罪之歧途、要知諸此情形、以整個社會本位言之、實卽從正當助長社會發展之善良份子中、造成許多破壞社會之悲化份子、致社會缺少一積極向上之份子、卽損失一部份力量、而增多的消極份子、疾病份子、甚至破壞份子、實卽增加許多不安之成份、究其原因、尸位素餐、因循慢事之司法官吏、應負其全責、雖曰過失、實對其本人之職務、爲忝瀆職守、而對整個國家社會、爲間接之破壞、

故意的冤獄、則尤屬罪祟、舉凡採証不公允、抹殺事實、收受賄賂循私枉法等等、皆屬之、此種事件、較之故失的冤獄、雖爲較少、然藉法循私之事、時有所聞、其中最大之成因、當爲賄賂、社會愈進步、弊端愈益隱祕周密、賄賂場中、官官相護、而證據顯露、究屬少數、至於被檢舉告發、尤爲稀有、且故意的冤獄、往往有手續嚴密、而使當事之人、投入陷阱、雖欲上訴、亦一時無從辯明、爲此故意的冤獄、實爲最可恥之司法病態、

權威的冤獄、爲畸形的政治、與畸形社會之畸形映象、此爲司法之政治病、社會病、而非眞正司法上之冤獄、尤當別論矣、

總之、無論其爲過失故意、與權威之冤獄、其根本原因、更不外乎（一）貪官汚吏以作官爲生財之道、（二）司法官生活無保障、不得不斂錢自豐、或委曲於現成勢力、以致造成故意與權威之冤獄、（三）司法官吏、誤解裁判、不受干涉、及設置上訴之眞意義、以不受干涉爲可以自由處判、出入人罪、及『不服儘可上訴去』之成見、而於自已職位、視若毫無責任、任性枉判、不加思索、以爲至多『你去上訴』殊不知人民納如許捐稅、以組織國家、國家以人民汗血之資、以設置官吏、倘案案上訴、必待三審解決、則三審又等於一審之三度程序矣、訟累經年、民何以堪、況人民一則未必盡明法理、上訴之手續、二則未必均有經濟能力、以聘任律師、依法辯護、爲此通常司法官吏、視自已出入人罪、爲無關緊要、是辦事無有責任心之絕對表現、亦卽過失冤獄之形成、

按之理論、凡民事使人無故感受損害者、應有賠償之義務、卽無侵害他人之故意、而致人損害者、據理亦同負法律上之責任、而刑事則誣詞告訴他人者、應受誣告之罪、僞詞措證、使他人不利者、應處僞證之罪、豈獨公務人員司法官吏、其專門之職司、應在公正明允處決案件、而或泥於職守、成就過失冤獄、或則利用地位貪贓枉法、致人於不利、以成故意冤獄、凡此致人損害之事件、何以竟無責任賠償之規定、實於理爲不合、於情爲不通、

中國古代法制、本有極嚴格之規定、凡官吏失入失出、均應處罰、蓋失入之罪、所以保護人民法律上之利益、而失出之罪、則所以維持國家法律之尊嚴、然其懲治玩忽職務之司法官吏則一也、漢魏之律、闕而不詳、唐律官司、出入人罪條『諸官司出入人罪者、若入全罪、以全罪論、從輕入重、以所剩論、刑名易者從笞入杖、從徒入流、亦以所剩論、從笞杖入徒流、從徒流入死罪、以全罪論、其出罪者各如之、卽斷罪失於入者、各減三等、失於出者、各減五等、若未決放而還獲、若囚自死各減一等』、是國家闗於出入人罪官司、應負如許責任、而於失入處罰較重、失出則處罰較輕、是亦國家懲戒官司體卹人民之至意、明律官司出入人罪條、『……若增輕作重入至徒罪者、每徒一等折杖二十、入至流一等者、折徒半年、……』併詳細註明折算之方法、總之其折算之方法、較唐不同、而其處分造成冤獄之官吏則一也、論者或謂唐明五異、實則唐明刑期不一、是其折算之法、當然不能相同、其懲戒出入人罪者、固絕無稍異也、淸承唐明兩律淸會典第五十五卷、『凡聽斷依狀、以鞠情、如法以決罰、據供以定案、凡出入增減、則別其故者、失者論之、以愼庶獄』、是淸律規範尤詳、分別冤獄之爲故意的冤獄、與過失的冤獄、而別其官吏之處罰矣、會典原註又云『出入人全罪者、以全罪坐之、增輕作重、減重作輕者、笞杖流徒、以折杖法通計、除該犯應得本罪坐官吏、以增減餘罪致死者、坐以死罪、若失入者減所入之罪三等、失出者減五等、以吏典爲首領官、減吏典一等、佐貳官減領官一等、長官減佐二官一等、科罪過失、出入各聽減一等』、是淸制非特於冤獄之故意過失、及主持官吏之主從位置、其責任輕重、亦均規律明白矣、是在前朝三卽法律之時代、尚於法律之尊嚴、維護之苦心、有如是者、何乃民主國家法律、爲社會之共同約制、而職司法律之公務人員、反得運用自如、失輕入重、均無絲毫之責任、是法律所以保障人民者、將爲少數官僚階級欺蔑民衆之工具矣、竟專制時代之不若、甯非怪事、嘗搜索羣典、遍求諸法、於法中得第一八四條第二項『違反保護他人之法律者推定其有過失』第一八六條『公務員因故意違背對於第三人應執行之執務、致第三人之權利受損害者負賠償責任、其因過失以被害人不能依他項方法、受賠償時爲限、負其責任、前項情形、如被害人、得依法律之救濟方面、除去其損害、而因故意或過失不爲之者、公務員不負賠償責任』、於刑法中得第一百三十四條『有執行刑罰職務之公務員、違法執行刑罰者、處五年以下有期徒刑』、就中刑法第一百三十四條乃屬於已經判決確定而執行刑罰之官吏、是僅與執行方式之規範、至案情本身之是否冤曲、在所不問、而民法諸端、則民法第一八四條之規定、僅爲法律之應行保護他人者、該公務員、應作爲而不作爲、然至多僅爲謂推定其有過失者、其責任之輕微、不待煩言、況復同法一百八十六條之規定、謂對於得以法律方法救濟者、不負責任、此項規定、吟味其意旨、實堪發噱、蓋非有法律之救濟、何能發現及證實其爲冤曲、旣能證實其爲冤曲、則不待贅述、其卽有法律救濟之方法、固無論其發現之時、已否執行、倘未執行、則公務員可辯曰、當執行之前、被害人縱無故意不爲法律之救濟、亦爲過失的放棄、法律之救濟、是爲自誤、公務員亦不負責、總之、無論冤獄之情形若何、倘依法第一八四條第二項、請求賠償時、旣有同法第一八六條、規定存在、若謂之作其他法律事件之保障、固無不可、若作爲冤獄賠償之依據、實與虎謀皮耳、

但近世法典、日趨社會本位、而對於此項直接使個人受冤抑裁處、以致身敗名裂、間接使社會發生裂痕、漸促共同生活於不安狀態之冤獄事件、倘無明文賠償之規定、是一則何以維護法律衡平正義之主旨、再則何以完成法律安定社會發展共同生活之使命、三則何以克盡法律保障人權之原意、而反致便利貪贓枉法之徒、得以法律爲其個人任意出入人罪之工具、是而不懲、國無甯時、法無寧日矣、提案人心所謂危懼、凡不忍人之心、與正義之心油然而生、爰特主張遠承中國歷代懲治官司出入人罪之良善制度、近法蘇聯刑法第一百十一條『凡裁判官、因貪圖利益、或其他事由、而爲不合法之裁判者、處三年以上有期徒刑、幷褫革其職務情節重大者處極刑』、又蘇聯刑法第一百十二條『非法之拘押、非法之逮捕、以及審問時、强迫口供等事、如係承辦偵察之公務員、以非法方法出之者處有期徒刑一年』、及一九三一年、日本議會通過之刑事賠償法單行法、『凡對於判決無罪者、其已經羈押之日期、應給以每日二元之損害賠償、或登載公報恢復其名譽』之種種規定、匯集羣法、參酌國情、製訂冤獄賠償法、俾司法官吏、知其職守、明其責任、舉凡偵査、審問、處理諸案、均應詳察案情、依照法理、所謂據案以判、繩法以決罰、無輕重出入之弊、絕疏忽草率之誤、庶幾吏治澄淸、官箴廉潔、於是使民知法律之尊嚴、而孰敢以身試法哉、

（三）辦法：（甲）關於冤獄之提訴與證實、冤獄賠償法、目的在求法治之彰明、然而冤獄之提出訴訟、與證明確實、則非有嚴密之規定、不可、倘失之過嚴、則除能力豐足之人而外、平民鄉愚、仍無昭雪之機會、殊與保障人權之原意不符、倘失之過寬、則莠民好事之徒、遇案搗亂、狡猾奸宄之士、造謠生事、亦於澄淸吏治之本旨不合、爲此主張、就原有刑訴法規定之上訴、再審、非常上訴等程序而外、應於高等法院所在地、或首都所在地、設置冤獄專庭、凡含冤之當事人、應取具相當之人、或連署、或地方團體、及其他之保結狀、控於冤獄審理之、

（乙）關於被冤人之賠償、凡例可分爲（A）被冤處刑（B）被冤遭判（C）無辜受羈三項而被冤處刑一項、又可晰作（1）無辜被罰（2）輕罪重罰兩類、無辜被罰者、除全部免除其刑而外、凡已經拘押之日期、應給以每日二元之損害賠償、并登載公報恢復其名譽、輕罪、重罪重罰、應減除其入重之部份、而僅執行其應得之罪、但已執行超過應得程度者、其超過之部份、依照無辜遭罰例辦法外、對於被冤遭判者、糾正其判決、無辜受羈者、以能證明曾經合法取保、遭拒絕者爲限、得享受登載公報、恢復其名譽之權利、

（丙）關於錯誤裁判者之懲戒、此所謂懲戒云者、實爲糾正吏治必要之執行、蘇聯刑法、及中國舊制均有可採淸律別其過失與故意而輕重其主從人員、尤爲妥切、然其處罰之程度、冤獄賠償法、自應有假想之規定、俾處理者、有所適從、未犯者知所警惕、

（丁）關於冤獄求償權之能力與時效、冤獄求償權、其能力應及於本人及其配偶、其父母、其祖父母、及其繼承人、但其時效、應於最後實際受累之日起、一年或二年內爲之、否則遷延日久、永無確認之日矣、

是否有當、敬祈　公決、

律師公會冤獄賠償運動工作大綱

（一）各律師公會應設冤獄賠償運動委員會

（二）各律師公會之冤獄賠償運動委員會、應由律師協會所推定之委員、協同各律師公會負責人、於接協會通知後、一星期內、組織成立、委員無定額、其會員中、如無律師協會推定之冤獄賠償運動委員者、卽由其負責人籌備組織之、

（三）各律師公會之冤獄賠償運動委員會其任務如左、

（甲）議定進行運動方案

（乙）負責與有關係各機關接洽

（丙）誘起輿論同情

（丁）調査具體冤抑案件

（四）各律師公會之冤獄賠償運動委員會、應依據本年六月五日一致爲國家應賠償冤獄損害之表示、其表示之方法如左、

（甲）用各律師公會名義發表宣言

（乙）在公會或當地廣播電台舉行演講

（丙）要求當地報紙發行冤獄賠償運動特刊

前項表示應依據律師協會所發宣言之精神行之

（五）各律師公會應將運動情形隨時函報律師協會

（六）各律師公會冤獄賠償運動委員會之任務、應俟冤獄賠償法完成後終止之、

劉陸民演詞

冤獄賠償制度、本是十九世紀末葉以後一種新興的制度、其立法例、雖或在形式上體例互異、或在實質上基本觀念不一、然而國家對於無罪責的良民、不幸因其機關的權力行動、所發生不正當的損害、國家應就此而負賠償責任、固無不同、

我國歷來對於冤獄、無論由官吏故入或失入造成、抑由人民誣告或僞憑造成、國家都一本於應報主義、對造成冤獄的人、皆予以極嚴厲的制裁、卻是國家本身、並不負賠償責任、迨乎民國十七年、國民政府法制局、雖一度提倡國家應就過誤裁判負責、卒亦未能實現、司法界的現像、守法自尊的法官、固屬不少、而枉法徇情、爲世詬病的、又所在多有、國家對此、仍採取不負賠償責任的態度、這實在是不合於社會正義的要求、有違於現代文化國家的任務

所以律師協會、先後於民國二十年第三屆代表大會、民國二十二年第五屆代表大會、都有建議政府、制定冤獄賠償法的決議、但以內而未得當政府的了解、外而未引起社會的同情、終無效果、於是律師協會、於上年第六屆代表大會、決議組織冤獄賠償運動委員會、專司其事』、

在這有持久性的運動中間、業已得着司法當局暨立法專家、對原則上、予以同情、而全國新聞界、尤極盡贊許、這誠然是以前沒有的良好現像、不過對冤獄賠償制度的立足點、及其重要性、恐怕尙有懷疑的、敝會因此認爲有解釋的必要

第一、冤獄賠償運動、不是受個人本位的法律思想支配的、因爲現代文明國家的法律、都是受社會本位法律思想支配的法律、而吾人主張在冤獄賠償制度下面所保障的人權、當然是現代法律所保障的人權、絕對不是十八世紀的學者們所倡導的人權、

第二、冤獄賠償運動、不是有損司法威信的事體、因爲在法治典型的國家、如英如美、尙不能根絕冤獄、最近美國耶魯大學教授鮑海德氏、蒐集英美大案六十五件、著成冤獄一書、卽其例證、然未聞美國政府、謂鮑氏係有意暴露英美司法界的弱點、有損害英美司法界的威信的企圖、則吾人運動冤獄賠償、當然不患貽人以口實、且正可表現我國人民、具備現代文明國家的人民應有的認識、

第三、冤獄賠償運動、不致增加國家財政上的困難、因爲吾人主張；冤獄由誣告成僞證或法官的故意或過失造成的、國家僅負代償的責任、而且吾人相信冤獄賠償制度實現以後、法官審判案件、得因此項制度的反射作用、必然可減少濫押枉判的情事、

第四、冤獄賠償運動、因不是不切實際的高調、因爲小大之獄必以情、可以團結人心、抗禦强敵、此乃歷史所給與吾人的教訓、所以在這國家憂患頻來的時節、固然要建設物質的國防、尤須建設此項精神上的國防、

總之敝會年來各種運動、純粹是看到國勢飄搖、固然需要偉大的領袖、勤勞國事、而舉國人民、也得要一面加緊對自己反省的工夫；一面發揮自已對社會服務的精神；換句話說、不要只知道謀我的利益、要謀我們的利益、必如此、國乃可救、吾人見解如此、還希各位先生不吝指導！

陳耀東演詞

冤獄賠償制度、乃蛻化於人權保障之理論、蓋被告經不起訴處分或經法院宣告無罪之後、其在偵査期中或審判期中所受之羈押或監禁、名譽上物質上俱受極大之損失、故各國學者、皆主張無辜被告因司法錯誤所受之損害、國家應給予相當之賠償、現各國皆將此旨編入法典或著爲判例矣。我國現行刑事訴訟法第四六零條及修正刑事訴訟法第四三三條、雖有『爲受刑人利益起見提起再審之案件、諭知無罪之判決者、應將該判決書刊登公報或其他報紙』之規定、但僅限於名譽上的損害賠償、而物質上的損害賠償、則付缺如、且賠償之範圍、只限於再審之後、其因不起訴處分或無罪之判決已經確定、未經再審程序者、我國刑法並無賠償明文、此種立法似不能適應時代需要、因此中華民國律師協會有冤獄賠償運動的發起、目的在促成冤獄賠償制度之早日實現、

考近代各國所採用之冤獄賠償制度、大概不外兩種、一是普遍賠償制度、一是再審賠償制度、再審賠償制度之範圍太狹、普遍賠訴制度較廣、不但經過再審程序宣告無罪之被告、得請求損害賠償、卽受不起訴處分或判決確定未經再審程序論知無罪者、其在羈押監禁期中所受之損害、亦得向國家請求賠償、吾人主張我國於冤獄賠償立法時、採用普遍賠償制度。

刑事被告、因司法錯誤所受之損害、對國家旣有損害賠償請求權、國家對預被告之債務、卽與普通債務無異、被告只須證明受有損害、國家卽負賠償義務、至於賠償數額、悉聽法院決定、

國家雖因被告受有損害負担賠償責任、但如該被告所受之損害、係因不可抗力、或因自已之重大過失、或詐欺行爲有以致之、在此情形下、國家卽免除賠償責任、

賠償數額一經確定、所有賠償費用全由國庫支出、但國家對於有過失之第三人有求償之權、所謂有過失之第三人、係指惡意之自訴人、告訴人、告發人或作僞證之證人而言、如司法錯誤之發生、係由于法官之惡意或過失者、國家對于該法官有求償權、冤獄賠償制度實行之後、國家雖增加一筆負擔、但對有過失之第三者有求償權、國家對於任命法官、必然愼重人選、而法官對於被告、亦不致濫行羈押或判罪、故可阻止冤獄發生、人民自後亦不敢誣告或作僞證、刑事案件、卽無形減少、故冤獄賠償制度、一經採用、不但人權有障、而刑事訴訟程序、亦因而改善矣、

規定中央政治區土地案

行政院會議已通過

規定中央政治區土地辦法一案、已經今日（四日）行政院會議修正通過、茲探錄「各機關建築地盤分配圖說明」「地價支付及各機關領地繳款辦法」、及「附近土地使用支配修正圖說明」原文如次、

中央政治區各機關建築地盤分配圖說明

（一）本圖計畫係根据呈准國府之乙種圖案、加以修正擴張、（乙種原圖區域四周、本留有方塊餘地、以備擴展之用）（二）本圖地形、共分三部、第一部分、爲中央黨部、在於中山路以北南面而立、第二部分、爲國民政府、及直屬各院部會、第三部分、爲行政院、及直屬各部會、於第二、第三兩部分中、以四十公尺幹路、橫貫劃分之、均位於中山路以南、取北朝之向、（三）所有以前未列入之各機關、及組織較大之機關、經詳細計劃後、均以列入、惟因地畝不敷分配、南面地畝、已由市府開放、出租與市民、如若再行收回、困難實多、惟有將中部由東西兩邊、向外展寬、國府及行政院、略向北移、使地面寬闊、使於布置、（四）關於路綫一層、全區中山路以南部分、東南西三面、環以四十公尺寬、幹路縱面除國府前、有一百四十公尺寬廣場一塊外、後有九十公尺寬甬道、與行政院相連結、再行政院南面、亦有九十公尺寬甬道、其餘東西兩面、第一部分內、各有四十公尺寬幹路一條、又二十公尺寬馬路各二條、均直通中山路、橫面在第一第二部分之間、貫以四十公尺寬幹路一條、二十公尺寬馬路四條、使全區中路綫連接、交通便利、（五）各機關地位之佈置、均依照其性質關係排列、務使彼此接洽便利、如東西經委會、審計部、主計處、財政部、又內政部、蒙藏委員會、禁煙委員會等是、西面軍委會、參議院、參謀本部、訓練總監部、軍政部等是、

中央政治區地價支付及各機關領地繳款辦法

（一）中央政治區征用土地、依照院議決定、各機關建築總地盤分配圖、共約計地三千餘畝、地價遵照院議計算、（二）征用地內初步整理工程、以塡平水塘、開闢土路、及種植樹木三項爲限、由市府造具預算、送中央政治區土地規劃委員會審査、呈院核准后、卽由規劃委員會會同市政府辦理之、所有工程費用、併入地價、由各機關分攤、（三）應付地價款項、由市府於審定各地戶地畝、准予給價後、簽發通知書、連同各戶地畝、應有契据送請中央銀行支付地價、（四）應付工程款項、以工程進行程度、隨時經由市府、按所做工程百分之九十估算、分期簽發通知單、連同承攬人收據、交由中央政治區土地規劃委員會、實地復勘、加蓋戳記、再送請中央銀行支付、（五）俟全部征用地畝地價、及整理工程付款手續完竣時、再由市政府另將各機關應用地畝、繪具總圖、並將各機關應攤各費、列表、送交中央銀行、以作分別淸還借款之依據、（六）征用土地及整理工程完竣後、卽由土地規劃委員會、呈報行政院、轉知各機關査照、（七）各機關接到行政院通知後、應卽按照分配地畝、及位置、逕向中央銀行、一次或分期淸償、一切借款及利息、經中央銀行核收後、發給通知單、持向市政府補繳四成地價、卽由市府發給應領地之圖照收執、

中央政治區附近土地使用支配修正圖說明

（一）本圖係按市府工務局所擬之中央政治區附近土地使用支配圖、略加修正、（二）中山路以北、中央黨部附近、按市府所劃爲已定之文化機關、建築用地、此項機關、是否與黨部有相連關係、及有無非文化機關需此段地畝、尙難逆料、似不如改爲文化機關、及其他建築地、較爲活動、又國民大會地址、應否預爲保留適當之地、已特於附圖內簽註、以便參考、（三）中山路以南、國府範圍東面、旣留有公用地及未定之文化機關建築用地、再西面全部、現爲飛機場、尙未開放、且自西華門至秦淮河邊一帶、已多爲機關所用、如中央軍官學校、航空訓練班、軍委會、交通技術研究班、及導淮委員會等、雖間有民宅、亦甚稀少、若劃至秦淮河邊爲止、均爲公用保留地、實亦非難事、且此地距政府機關太近、爲住宅區、亦頗不宜、（四）中山路以南、行政院範圍之東南西三面、除第一公園之東、政治區之西一段、仍應照前案劃爲公園區外、其南面保留二十公尺寬地帶、及東西兩邊、按照原圖、各保留一方塊、爲公用地、一可保持政府機關之肅靜、二可備將來各機關萬一之擴展、

欲戴合度眼鏡　須先注意驗光

精益 OPTOMETRISTS & OPTICIANS

眼鏡爲補助目力不足之要品，不能與普通物件可以比喩，譬如服飾等品稍有不適之處，無妨身體健康，假使眼鏡不合光度，品質惡劣，則爲害非淺，幸各界垂察焉。敝公司聘請美國畢業眼光專家，專驗各種疑難目光，製造最高尙之科學眼鏡，貢獻中外人士，已歷二十餘載，名播全國，尙希目力不足者，請駕臨驗目配鏡，敝公司以服務之精神，無不竭誠招待。

精益眼鏡公司南京支店　驗光主任　王翔欣　謹啓

南京太平路花牌樓一八六號（電話　二一三四一）

總公司上海南京路勞合路轉角　分公司北平漢口天津香港濟南

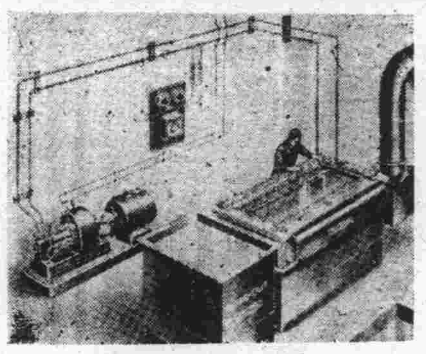

南京　泰昌電鍍鎳銻羅咪廠謹啓

茲啓者敝廠聘請歐美技師，精究化學新法電鍍各色金銀鎳銻羅咪黃銅紫銅白鉛古銅欄杆鐵床各種金屬器具鐵踏璜以及飛機汽車包車脚踏車各種大小電風附屬品等，因其種類繁多，不能一一盡述，出品精良，價目克已，如蒙賜顧，竭誠歡迎之至也。

新街口糖坊橋四一號　電話二三一三七

沙眼治療應有之認識

硫酸銅治沙眼是陳法中之翹楚，惜其藥性痛苦異常，若施用者技術不嫻熟，每能傷害眼之眼他部，久用可使眼睛枯燥晴及變形，因此硫酸銅只能適用於二期沙粒旺盛之沙眼，其餘如初期輕性沙眼及三期瘢痕時期之沙眼均不適用，至於硫酸銅究能否令沙眼除根，迄今尙成疑問，市上舶來品如檸檬酸銅藥膏或沙眼藥膏等，並非沙眼特效藥，願諸君毋輕信，宜以免金錢流出。本診所特備◆紫外光◆特別手術◆空靑眼藥，專治各種沙眼，效驗可傳，靡既無硫酸銅之流弊，又有除根之希望，凡患沙眼者，勿坐失良機爲幸。

附註　學生可利用假期治沙眼　紫外光照射不另取費

△南京鼓樓南中山路旁

鄭懷仁醫師專門眼科

留美牙科醫士　尹兆康博士

院址　鼓樓醫院南首中山路

陳庚白　直筆批命　鐵口談相

來賓勿須開口，能明瞭你現處境遇，是優是劣，能了解你心腹隱情，孰吉孰凶，能察出你立場依違，宜進宜退，能判別你進行事業，何去何從，能解決你家庭變化，誰向誰背，能斷定你戀愛眞僞，貴賤貴合，決定夫財子祿，百不失一，種種難題，數嘗即可決定。

地址白下路昇平橋西口

爲四千萬學齡兒童請命

救救他們吧，供給他們一些知識上的食糧！

吾國的學齡兒童，因爲沒有適當的讀物，所以常常立在街頭巷尾的書攤邊看那些內容不良的連環圖畫和故事書，這是有害於身心的。可是有系統的優良的兒童讀物，坊間還是很少；我們覺得四千萬兒童知識上的食糧在鬧饑荒，實在是一個很嚴重的問題，敝局所以特地編輯「小朋友文庫」一套，以應這個需要，並爲全國四千萬學齡兒童請命。

『小朋友文庫』

中華書局編印

自今年九月起，一年內全部出齊。

預約辦法

	全套	初級	中級	高級
冊數	四百五十冊	一百冊	一百五十冊	二百冊
定價	四十五元	十元	十五元	二十元
預約價	一次繳款廿元（另訂分期繳款辦法）	五元	七元五角	十元
郵費（國內各行省及日本朝鮮）	二元八角	九角半	一元五角	二元六角
預約截止期	本年六月底			
版式	高市尺五寸五分　闊市尺四寸			

◆樣本贈閱◆

（乙153）

神尺算命　太素論相

上午九時至下午十二時止

四川紅隱女士

算命半元　看相一元

寓貢院前街大慶樓候教

雷驚天談相

星學之道，自古有之，苟非諳其淵源，經驗日久，心性靈敏者，不易談此。本相士研究此道有年，所以博覽羣書之心得，廿餘年之經驗，公之於世，素持指迷津宗旨，凡經相命者，均能趨吉避凶，此次爲優待各界起見，特訂相金二元，

由粵來京，蒙各界諸友紛紛賜教，榮幸無既，近喬遷新址，爲優待命一元，奇門神課問事最靈，課金一元，謂予不信，請觀後效。

住二廊廟延齡巷　東方飯店後花園

尙敬先土地登記啓事

茲有坐落本市糖坊廊街第四七號門牌坊產，東至糖坊廊，西至秦淮河，南至何姓，北至馬姓，面積零畝三分六厘四毫七絲，係民十六年買受陳姓之業，附執上年支姓契乙紙及包約一紙，經已遺失，爲除另請公告外，特先登報聲明，如有異議，即向南京市財政局提出理由及證件要。

專治砂眼及一切眼病

白敬宇眼藥

華南總店朱雀路一一九號　地址南京白下路昇平橋

上海銀行大廈　電話二三一二一號

出版廣告　第五冊印發

司法院解釋彙編

司法院解釋彙編第一、二、三、四冊均經本院編印發售，第五冊現已出版，計自院字第一零零一號起至院字第一二〇〇號止，其編製體例與前數冊相同，定價每冊國幣八角，國內郵費二角，國外郵費七角，購者請向南京司法院祕書處第二科購買可也。

商務印書館輯印

叢書集成

敝館歷年購藏善本叢書至夥，兼多海內僅存之本，今擇其尤者百部，汰其重複，整其版式，定名叢書集成初編，去取之間，以實用與罕見爲標準，而以各類具備爲範圍，大別爲普通叢書專科叢書地方叢書三類，類各區爲若干目，曾於三月間將緣起總目凡例，先行刊布，全目今已印成，開始發售預約，圖書館及藏書家，曩斥巨資求之而不可得或不易得者，令可以原書二十分之一之代價致之，且盡人得而致之，寧非快事。

▼集叢書之大成

▼廣古籍之傳播

發售預約辦法

內容版式　初編包括叢書一百部子目四千餘約二萬卷二萬萬字用上等道林紙印寬市尺三寸五分高五寸二分厚紙封面分裝四千冊附書名著者卡片

預約價

		五月內	六月內	七月內
一次付		四百六十元	五百元	五百四十元
四次付	定書時先付	二百元	二百十元	二百二十元
四次付	取書時前三期續付	各一百元	各一百十元	各一百廿元
四次付	合計	五百元	五百四十元	五百八十元

精裝本　另備精裝本價目見預約簡章

郵費　連包紮費各行省六十四元（蒙古新疆及郵會各國照章另加）

出書期　分五次出齊自二十四年十二月起至二十六年十二月止每半年出書一次

樣本　內附預約簡章承索即寄

目錄　內含叢書提要定價二角

南京太平路北段　美味齋南腿莊

由五月十二日起

東陽蔣腿　金華茶腿　新南風肉　應時南腿粽子　油黃鴨蛋　廣東醋腸　各種食品

一律大減價兩星期　除減價外　照碼九折

金華茶腿每只二元　義烏月腿每只一元　美味南腿只一元五角　九折

犧牲火腿

屈臣氏汽水

美味衛生　滋潤解渴

可口可樂　檸檬水　沙示水　鮮橘子露　朱古力水

屈臣氏汽水公司出品　發行所上海江西路三二七號　電話一九四四〇

南京總行下關大馬路　發行所大行宮源酒莊

浙江湖州綢業產銷合作社

運到大批紗羅綢紡當布賣各色俱全

敝社爲抵制人造絲的銷路，不敢貪圖自己私利，出售各貨，除去自家蠶絲絲本加上工資飯食，即行照本拆售，倘有檢出半縷僞絲，可以包退還洋，井當場將料焚燬，各貨出門，戳有圖記，以昭信實，並明眞僞。

□仅杭素紡每尺三角四分起

□仅各色湖綢每尺二角六分起

□特重白香雲紗每尺四角五分

□特等加重廠縐每尺只賣四角零

□美人縐每尺三角二分

□特重杭羅紡每尺有一兩四錢重價格特別公道

購買整疋尤可特別便宜　歡迎參觀比較

地址四象橋南洋旅館九號內　電話二二三八九

北平老牌　馬應龍眼藥專門

專治砂眼及各目病其效如神

地址太平路南口中正街西首路北　下關大馬路西首

津浦鐵路簡明行車時刻表

民國二十三年七月一日起實行

站名	第三○一次 滬平通車	第三○五次 平浦通車	第二一次 津浦快車	第七一次 浦徐混合	第七三次 徐濟混合	第七五次 濟津混合	第七七次 濟津混合
北平	十五點○五分開	十八點五十分開					
天津東站	十八點二十分開	廿二點廿分開	八點五分開				
天津總站	十八點四十分開	廿二點四十五分開	九點三十分開			十二點○五分開	十七點開
天津西站	十八點五十三分開	廿三點○一分開	○點四十七分開			十二點二十分開	十七點二十分開
滄州	廿一點三十○分開	二點三十分開	十三點廿二分開			十五點五十八分開	廿一點五十七分開
德州	○點二十分開	六點十五分開	七點○三分開			十九點四十七分開	二點二十分開
濟南府	三點三十三分開	十點十六分開	廿點五十四分開		七點二十五分開	廿三點三十五分開	六點○五分開
泰安府	五點四十二分開	十二點四十二分開	廿三點廿○分開		十三點十三分開		
曲阜	七點十四分開	十四點三十七分開	一點廿四分開		十二點五十分開		
兗州府	七點五十分開	十五點三十分開	二點廿六分開		十三點四十六分開		
臨城	十點十分開	十八點廿分開	五點十五分開		十七點十五分開		
徐州府	十二點十一分開	廿一點○二分開	七點四十五分	六點十分開	十九點三十分開		
蚌埠	十六點十九分開	二點二十分開	十三點廿三分開	十二點三十分開			
滁州	十九點三十五分開	六點廿一分開	十七點三十分開	十八點十七分開			
浦口	廿一點十五分開	八點到	十九點到	二十點二十分開			
南京	二十四點開						
上海北站	七點四十五分到						

站名	第三○二次 滬平通車	第三○六次 平浦通車	第二二次 津浦快車	第七二次 浦徐混合	第七四次 徐濟混合	第七六次 濟津混合	第七八次 濟津混合
上海北站	十六點開						
南京	廿三點十五分開						
浦口	一點四十分開	十九點十五分開	十點開	七點三十五分開			
滁州	三點○五分開	廿一點○六分開	十一點四十分開	九點三十七分開			
蚌埠	六點三十八分開	一點十三分開	十六點十一分開	十五點十二分開			
徐州府	十一點○五分開	六點三十分開	廿一點三十分開	廿一點五十五分	七點二十分開		
臨城	十三點○五分開	八點三十八分開	廿三點四十五分開		九點五十九分開		
兗州府	十五點四十七分開	十一點四十二分開	二點五十五分開		十三點二十三分開		
曲阜	十六點十四分開	十二點○八分開	三點二十三分開		十三點五十六分開		
泰安府	十八點十五分開	十四點二十七分開	五點四十二分開		十六點四十五分開		
濟南府	廿點四十五分開	十七點○五分開	八點廿八分開		十九點十八分開	十二點○○分開	二十三點開
德州	○點廿五分開	廿點五十二分開	十二點十分開			十五點四十一分開	三點廿六分開
滄州	三點二十九分開	○點三十一分開	十五點四十八分開			十九點十八分開	七點三十四分開
天津西站	六點三十分開	四點十三分開	十九點三十八分開			廿二點五十八分開	十一點五十分開
天津總站	六點五十五分開	四點四十分開	二十點十分開			廿三點十分開	十二點○三分開
天津東站	七點三十分開	五點二十分到		廿點廿分到			
北平	十點廿四分到	八點十九分到					

介紹　國醫推拿專科　徐希濤

范文正公有言，不爲良相，而願爲良醫，夫良相治國，良醫治病，功在民衆，異途同歸，吾友徐君希濤，仰泉先賢，從事於醫，運氣推拿，爲獨得之祕，疑難大症，更經驗宏富，活人無算，有口皆碑，華陀扁鵲，庶幾齊名，市府第一屆國醫考試，已取甲等一名，有目共賞，並非過譽，抱病諸君，盍請試之，定可著手成春，沉痾立起，特此廣告，以便病者。

主治　中風不語　四肢麻木　手足拘攣　筋骨疼痛　肺癆吐血　肝胃氣痛　痞塊臌膈　時疫白喉　經期不調　婦女諸恙　小兒驚風　跌打損傷

介紹人江右王道成敬啓

地址慧園街新亞飯店　電話二二一六三六

時間上午九時至下午四時逾時出診

廣東　澤民醫務所

門診　上午八至十二時　下午二至六時

出診　午後三至八時

急症隨到隨診　急症隨時出診

醫師陳潤生　女醫士姚舜英

地址大行宮北碑亭巷　電話二三二二三號

職業介紹

經全國學術工作諮詢處登記 地址：南京市北平路五十號

最低由九十元至一百元，服務地點，國內交通方便之處，均願前往。

法科尹君 年二十六歲，江蘇省鹽城縣人，民國二十三年六月，畢業於上海法學院法律系，得法學士位，專攻法律學，會任高等法院第二分院書記官，願任職務性質，（一）司法機關，（二）行政機關，希望待遇，最低由四十元至五十元，服務地點，蘇浙皖三省均可。

法科楊君 安徽省懷甯縣人，民國二十二年七月，畢業於安徽省立安徽大學法律科，會任安徽高等法院，司法實務實習員，願任職務性質（一）學習書記官（二）書記官（三）學習推檢，希望待遇，由四十元至八十元，服務地點，安徽，江蘇，首都等處不拘。

文科錢君 年四十歲，江蘇省江陰縣人，民國九年，畢業於國立南京高等師範國文史地科，會任福建省立十三中學教務主任，江蘇省立第六七師範國文史地教員，江蘇省立南菁常州中學國文地理教員，江西省立第六中學師範科主任，江蘇省農鑛廳農業調查等職，願任職務性質（一）農村教育（二）教育工作（三）公務員，希望待遇最低七十元，服服地點、江浙皖等省或交通較便之處均可。

教育科林君 年二十五歲，廣東省東頭市人，民國二十三年六月，畢業於國立北平師範大學本科得學士學位，榮舉得全校國文比賽第一獎狀專政教育行政，普通行政，國防化學，會任瓊山縣政府教育科一等科員，願任職務性質（一）中學教員，中學職員，（三）黨政界，希望待遇，

法律顧問

記者先生：

敝友某甲，在外經商，妻亡後遺子女各一，在外與乙婦姘識，越五年甲病去世。所遺現金股票均被乙婦獨據，而乙婦前夫之子亦隨同居，求學。（一）甲之子女要求追還遺產用何方法，（二）甲之遺產乙婦之子部分得否繳請答復。

郭子春上

子春先生：

甲之遺產由前妻之子女繼承，可請乙婦交割，如婉商無效，得提起訴訟（二）遺產乙婦前夫之子無繼承權。

編者謹答

記者先生：

問乙之田地中間，夾有甲瑩地一畝餘，乙初則逐漸侵種繼則連同田地，併賣於他人，甲據約以爭，乙口不言理，致啓訟端，謂其爲侵占罪，而乙從未持有，謂其爲盜賣，而法律無此條文，謂其爲無罪，而擅自處分，他人所有權，似此行爲，究犯何種罪名，敬請裁答，（江雨儂）

雨儂先生：

（答）甲在乙田地中間之瑩地，既有約據，則所有權之辨別已無問題，乙初則逐漸侵種，已屬不法，繼竟併賣於他人，此所謂「無權而處分他人所有物之侵權行爲。」按民法債權上規定：「凡占有他人所有物爲無權利之處者，即屬不法侵害所有人之權利，自應就其所生損害擔負賠償之責」。是乙私賣甲之瑩地爲不合法，甲可逕向法院起訴。再「無所有權之第三人私擅將他人不動產出賣者，此項行爲，無論買主是否知情，當然不發生物權移轉之效力」。

編者謹答

讀者信箱

姚夢槐兄大鑒：前聞國賓兄謂吾兄來京，欣慰無已。遍訪不得，爲之悵悵？暇時祈駕臨敝廬一談。

牙缺巷一號 王曙光啓

顧大軒兄鑒：來京數月，晤面無由，兄事決無問題，萬望放心，令堂倚門垂淚，盼見報后，望來弟處偕同回里，再顧君親友見報，亦祈轉告或函知弟處亦可，弟現東鼓頭二十四號王君處

樂無涯拜啓

衛生常識

人工呼吸法淺說問答

金陵下工

於此緩呼（一）（二）（三）而休止，再將臂向胸側下送，且强壓送之，使胸廓及肺起收縮，驅除其肺中之空氣，是即催起其呼息之法也，此時固持其舌之助手，當以手掌平置心窩，壓迫之，使其橫隔膜上昇，於此復緩呼（一）（二）（三）而休止。更加前行吸息法及呼息法，頻頻反覆，於肺中發一種飀然之音，起自然之呼吸機，而至於醒覺，

問、甲種方法，既如上述，請再詳言其乙種。

答、乙種方法，亦如甲種，脫除衣服，使之仰臥，卷患者之衣服爲圓柱狀，或撰藁束之適宜者爲枕，置之背下，高其胃部，置臂使垂於身體之兩側，或令助手，引兩臂至上方，接着於後頭，交叉左右之前膊者使固定，又牽引其舌固持之，術者跨跪於患者之跨部，以兩手之拇球，當心窩季肋軟骨之部，向後方徐徐壓之，且當以己肘支柱自體之胸肋，俯屈身體，以自然重量，扶助其壓力，是即呼息法也，於此緩呼（一）（二）（三）而休止。後當急速放手，起身體而止壓迫，此時肋骨現自然彈力，開張胸廓，因之大氣流入肺臟中，是即吸息法也，於此復緩呼（一）（二）（三）而後更行上法（呼息法）頻反覆之，以起其自然之呼吸機。（續完）

西北影業公司通訊

太原市上之電影狂

西北公司之所以在太原成立者，係基於該公司之製片方針，自從各地報紙刊登該公司成立，並將招考演員之消息後，太原的影迷，莫不認爲跳上銀壇的好機會，紛紛赴該公司探詢，每日不下四五十起之多以致該公司人員大有應接不暇之勢，聞該公司對于演員問題，極爲愼重，除在滬接洽聘請明星外，對于新人才之拔識，將于最近擬定辦法，公開徵求云。

西北之「萬里風沙」與「千秋萬歲」

西北公司除以辛亥革命爲題材編成之「千秋萬歲」一劇即將開拍外，該公司編劇周彥氏又定成「萬里風沙」一劇，係以西北屯墾爲背景，該劇俟審查通過後亦將開拍，說者咸謂「萬里風沙」及「千秋萬歲」二劇劇名，實堪象徵西北公司在西北之堅苦工作云。

西北公司朝氣勃勃

在中國有些電影公司是專門賣牌子老的，所以一些重要職員多半是于思于思的，可是西北公司却大異於是，該公司的職員，上至經理，下至學徒，沒有一個過三十歲的人，不過他們年紀雖然都不大，可是在電影界他們的經驗和學識却都不比老同志少，國內人莫不相信此一羣孩子們，將有驚人的貢獻云。

中國影壇上蒙古姑娘

西北公司導演石寄圃，近在蒙古發現一蒙籍女演員，極其美麗可人，有黛麗娥風格名伊勒地聞石君將特爲之編一以蒙古之實生活爲題材之影片，由伊主演云。

銀色手記

銀天使

最近國民要開演的「征空壯士」和世界將要開演的「敢死隊」，都是些所謂「示威」影片，可見中國的影片雖然已有好多年的歷史了，可否看見一部「示威」作沒有？

★ ★ ★ ★

「示威」作在國片中，固然是一部也尋不到，反而「命運論」的影片在國片中佔有很多的產量哩。

★ ★ ★ ★

有人說：中國政府沒有去指示影商人去攝製「示威」作，其實我說：根本就沒有「威」可以「示」，何能談到攝製「示威」作呢？

葉秋心一慟欲絕

以天才卓越聞名於中國銀壇的新人葉秋心，加入明星以後，將在「大家庭」和「熱血忠魂」（即「民族魂」）中，以更進一步的成績和觀衆相見。在「熱血忠魂」中，她飾一個愛國的女學生，當東北失守的消息傳到了她的故鄉時，她義憤塡膺，馬上邀了幾個伙伴，和她的情人毅然地踏上反帝的戰綫，到了前線，不幸她的情人就被流彈擊中，先她而犧牲了性命，她一慟欲絕，一種傷感的表情，打動了無數來參觀攝製這幕戲的人們的心絃，幾乎聲淚俱下，從這點可以證明，葉秋心的表情是已經演到爐火純青的地步了。

錄影觀

·弦音·

異國情鴛（Laughing Boya)

據說它一一「異國情鴛」原著，會博得一九二九年的諾貝爾氏文學獎金。它自然是一部頗有價值的文藝電影。

它告訴我們是一個受了白人的物質薰陶的印第安土生女子，如何爲愛情而犧牲底哀豔故事。全片穿插太少，導演者以一種平鋪直敘的手法，除了苗條少女悲憤同行的快樂少年，突在夜半逃去的一個伏綫，和最後少年誤殺少女後的傷悼底高潮，這兩點是較能引起觀衆的情緒緊張外，其餘並沒可取。這失敗，是由於劇作者對於電影素材的選取的不夠理解。

當少年的母親叫少女執刀殺羊，而受了白人物質文明薰陶的她，却棄刀不顧，導演者是有意地諷刺了所謂文明人的假慈悲，和土人的殘忍。又少女爲了生活而與白人的牧場主摟吻調笑，也算是暴露了一點人生的眞實面。

羅范麗 (Lupe velez)飾苗條少女，頗能與她的個性吻合，當她夜半發覺少年逃去，始而哀傷狂呼，繼以含淚的笑底突變轉向白人的牧場主的一段內心表演，的確最爲深刻而動人！雷門諾伐羅 (Ramon Novaro) 飾快樂少年，他的風流瀟洒，他的婉喇歌喉，在本片的收穫並不在「仙侶情歌」之下。其餘平平。

八方四面

◇天一導演王斌彩採用自編之「海播」爲「莽電影。

◇姚蘇鳳日昨搬家，與劉吶鷗同住。

◇費穆與羅明佑合導之「人倫」已完成，開映在卽。

最後消息

史東山帶着滿腔的希望跑到南京來，期待着中央對他的第二部片子「人之初」的檢查結果，誰料到檢查委員太注意他的作品了，一翦再翦，把一部「人之初」翦得幾乎是體無完膚，史東山見了眞是哭也哭不出，馬上帶了片子在三日那天便返滬去了。

可是今天，「人之初」已經在上海金城大戲院上映了，不知道觀衆知道了上面一段新聞，應作何感想了。

國民大戲院

今日（二時半）（五時半）（八時半）開映

雷門諾伐羅 羅范麗女士合演傑作

世界名導演「范達克」偉大貢獻

在山明水秀的大自然中，在月明星稀的良夜裏，一對熱情如火的璧人，鴛青其間，鱗峯作枕，白雲爲衾，如此超塵絕俗的羅曼斯，令人一見，有願作鴛鴦不羨仙之感

異國情鴛

RAMON NOVARRO IN "LAUGHING BOY".

他們倆的心坎，完全給熱烈的情慾霸佔着，支配着

航空鉅片權威作

華雷斯皮萊，瑪琳奧蕊麗文，洛勃楊三大明星合演

征空壯史

Wallace Beeby In

"WBST FOINT OP THE AIIR"

准於六月六日起開映

上海 林記更新舞臺

地址 太平路科巷 電話 二三五九三

樂羣藝化京劇團

第一場 時間 四時半起 八時止

著名機關 綵景 俠義豔情 好戲

六本 唐僧取經

八時起休息三刻鐘

第二場 時間 八時三刻開演 十二時終止

特別精綵機關 佈景唯一好戲

張韻樓 小達子 綺羅香

六本 狸貓換太子

第一場 價目 對號六角 花樓五角 正廳四角 包廂三角 頭等二角

第二場 票價 對號八角 花樓七角 正廳五角 包廂四角 頭等二角半

聯票特價 對號一元二角 花樓一元 正廳七角 包廂概無聯票 頭等無半票

捐稅印花小賬在內 優待各券一律停用

明星大戲院

地址四象橋 電話二二八三二號

（票價大洋二角。一角三分捐稅外加）

今日（二時半・五時半・八時半・）開映

明星公司卽姊妹花的續集有聲對白鉅片

鄭正秋編導 胡蝶 鄭小秋 宣景琳 主演

再生花

看了再生花使你的「視聽」都得到充分的享受！看了再生花使你的「情理」都受到深刻的刺戟！

●場場客滿●請早惠臨●

留日花柳專家 黃文山

專治疑難性病新老白濁各期梅毒下疳橫痃兼理內外等症藥資等費特別從廉 六〇六 九一四 每針二元五角 白濁針一元至五元 診所中正路廿七號新街口南中西醫務所

奉送出診 願爲 眞貧而 眞病 的同胞們 解決！ 眞痛苦 日限二名 概不取費

留日醫師 黃耀祖 診療所

電話 二二〇〇五

診治科目 外科，皮花科，內科

應診時間 門診上午九時起至下午五時止 出診下午六時起 急症隨請隨到

地址慧元街慧元里

福利票行 注意 認明字號

十二期航空獎券已到 代收各省鈔票

南京貢院西街

本社創設以來歷有年所地點適中交通便利房間舒暢光綫充足空氣流通招待週到早蒙 各界贊許茲應新生活起見廉價擴充且顧客日多特添闢房間房金每日自四角起至一元止如包月者格外克已茶水加一雜捐等項一律在內房金定價再打九折 如蒙惠顧無任歡迎 地址建康路舊王府七號 電話二二三一八九

片雲旅社廉價擴充啓事

南京商業儲蓄銀行簡稱 南京銀行

欲使生活安定 必須平時儲蓄 手續簡便 利息優厚

儲款項目如下：活期儲蓄存款 定期儲蓄存款 整存整付存款 存本付息存款 整存零付存款 零存整付存款 教育儲金存款 存取兩便存款 婚嫁儲金存款 養老儲金存款 短期定期存款 禮券儲金存款

詳章承索卽寄

在本行開幕三個月內儲存者一律加給 念息一厘 並可永久享受此等權利又本行除辦理行商業銀行一切業務外並舉辦 工商業信用小放款及低額透支 等業務

行址 中山東路大行宮 電話 經理室三八八〇二 營業部二二四四二

新生醫院開幕宣言

在此新生活運動中大衆必須努力實行新生活但欲實行新生活非有健全之體格及卓絕之精神難以奏效故同人等有鑒于斯在此新生活發展過程中集就各科醫學專家組織一完善之新生醫院對社會盡職責院中設有清雅潔淨之病室以便留醫留產療養至於手續之精取費之廉尤其看護雜役等均選有經驗之女性担任可謂體貼入微現屆開幕之期自五月一日起兩個月內收費一概照章六折以示紀念（二個月內預定掛號接生者仍照六折以示優待）還祈衛生之士一試之方知新生活運動中新生醫院應運而生是大有深意也 住院三元 一元二角 六角 藥膳在內預定接生六元

新生醫院同人謹啓 石板橋板橋新村新建樓三大廈

浙紹 萬全美支店正式開幕

本號向在國府路經營有年專運越產名酒洋河高粱秘製各種藥酒紅白腐乳旱衖各界贊許茲爲便利顧客起見特在太平路吉祥街分設支店已於本月十五日正式開幕在茲新張伊始各貨一律照碼八折三星期以示優待承蒙賜顧毋任歡迎

總號國府路半邊街東首 電話二一〇〇三

支店太平路吉祥街 電話貳叁壹貳貳

京市社會

廢歷端節期中 本市銀錢業尚平穩
小工商信用放款調劑市面 因物價低落商業趨於凋敝 商界舉行總結算

今日為廢歷端節、社會積習未能盡除、過節興趣仍復不淺、全市銀錢業界、亦以夏節休假一天、商界概於昨今兩日、舉行結算、大致平穩渡過、茲將各方狀況、分誌如次：

錢業循例結算 金融尚屬穩定

今日本市各銀行暨錢莊、均依例休假、惟中央銀行照常營業、銀行業本以六月底為年度結算期、故本屆節汛、無十分關係、放款部份、祇少數銀行做小工商信用放款、亦屬甚為平穩、錢業經營範圍、已極緊縮、對去年終結束未消之各戶、概行謝絕放款、新戶亦不敢輕於嘗試、所往來者、均為極可靠之熟識舊主顧、即本年之絲行繭商、亦未通往來、錢業之與各業戶、大都在年終總結束、故端節除到期之戶照例划交外、實亦無所謂辦理結算、惟錢業本身已屬慘淡經營、雖望有所盈餘、據悉、以本屆上半年一般營業狀況而論、似較去年情形更不景氣、正有每況愈下之概、

工商種籽貸款 連日貸出頗多

京市小本貸款處、為直接救濟小工商經營之唯一流通資金機關、辦理已有相當成績、際此廢歷端節、小工商需款緊迫、告貸突增、該處於昨日將核准各戶悉數貸出、茲悉五月份各區貸款總數、為一萬二千八百七十餘元、自本月一日起至昨日止、僅祇四天、共計貸款有五千三百八十餘元之多、尚有代辦之種籽貸款、亦達一萬四千餘元、至此次節前所放之小本貸款、每戶數目以五十元左右者之小工商為多、餘約一二十元之肩挑貿易、均藉此週轉、以資維持、該處對貸戶之用度、調查嚴切、故社會頗蒙實惠、

商家渡過節關 間有少數清理

本市各業商店、仍多沿用舊例、對上半年各項賬情、往來欠款、在廢歷端節實行總結算、各商家以資金關係、類均困於週轉、目前調劑辦法、全恃銀行之小工商業信用放款、該項借款、有信用確實之担保、可做數百元至五千元為止之資金借貸、惟以銀行十分穩健從事、故受到調劑者不多、一般商家、均在窘迫中設法維持、大致尚稱平穩、惟間有少數商店、如九新綢緞局等、以營業虧損、週轉不靈、不得不宣告清理、

商業凋敝原因 仍在物價低落

據市商會息、本屆廢歷端節、經濟十分感緊迫、各商店循例結算、照目前一般情形觀察、惟大致不穩渡過、綢布業百貨業等範圍較大商號、營業類均減折、素以逢時逢節可使生意興盛之茶食店糖菓肆、營業亦不如從前、查商情凋敝之原因、決非全由購買力減弱所致、蓋首都人口日增、儘可補此缺陷、其致要原因、仍受物價低落之影響、良以商家經營年利、其盈餘率計算之多寡、係以金錢數為本位、非以賣出貨物為本位、營業數目縮小、開銷無法挹注、自然陷於疲困、益以金融界年來慎重放款、資金更難週轉、商界為環境所逼、因之僅能維持、

肅清三害宣傳會
今延長展覽時間晚閉幕 昨日舉行禁烟圖畫競賽 會後將赴鄉區展覽

京市第二屆肅清烟賭娼聯合宣傳會、昨為第四日、上午八時擊鐘啓門、觀者總計約四萬人、上午七時並就該會展覽室、舉行京滬中等學校禁煙圖畫競賽、今日延長展覽時間、當晚宣告閉幕、茲誌各情如次：

禁烟圖畫競賽

禁煙委員會舉行之京市中上海南兩等學校禁烟圖畫競賽、所有圖片、因陳列該會展覽室、禁煙委員會為節省時間起見、於昨日上午七時至八時、即就展覽室舉行評判、由韓昶、岳科、鄭定庠、張榮德、潘敦徽、徐蘇恩、傅和平、吳伯英、陳躬農、李英標、程蘭蓀等十一人、為評判員、於八時蒇事、現正計算分數、月內可將成績發表、

昨日繼續宣傳

京市各區黨部、分區講演、繼續宣傳、出發宣傳隊、發廣告、民衆書、下午六時、傅和平廣播「蛋黃素戒煙之效力」、今日下午六時、由龔理卜廣播「禁娼為節制花柳病根本辦法」、

大會今晚閉幕

今晚大會宣告定閉幕、因適逢廢歷端節、預料參觀者勢必激增、為維持秩序、并將展覽會場路線改變、

會後將赴鄉區展覽

所有精采陳列品、重新佈置、改換簡單說明、以便觀覽、該會因今晚閉幕、所有結束事宜、亟待會商、特通知全體籌備委員、於下午二時、舉行臨時會議、討論一切、即閉幕後擬赴鄉區舉行宣傳及展覽、

救濟院所生徵婚 求偶者極擁擠
前往看相者絡繹不絕 現正加緊家政之訓練

京市救濟院教養總所所生二十九人、教養業已期滿、該所特為公開徵婚、自本月一日登報開始徵婚以來、前往觀看照片者、絡繹不絕、領取求婚聲請書者、亦復不少、自昨日（四日）起、各待嫁之女生二十九人、均由該所施以家庭主婦持家各種教育、預定四星期授完、每星期授課二十四小時、計家事七時、烹飪及醫藥常識各四小時、保姆記賬及書信各三小時、上午授課、下午仍照常作紡織縫紉等工作、將來出嫁、定可組織美滿家庭也、又該院全體院生、定昨日（四日）起每晨六時半作早操一刻鐘、以鍛練身體云、

市面不景氣

典當業異常忙碌

年來市面不景氣、經濟恐慌、已達極點、又值端陽節屆、本市商業慣例、商店咸於此時催收欠款、而一般中下平民、為生活負債、一時無法可以度此難關、不得已多因是出衣物趨向當鋪典質、故近數日來、各當典之業務、極形忙碌、每日自上午九時至下午四時、典鋪執事、幾刻無暇晷、此足徵不景氣之現象、已將普遍化矣云。

秦淮歌女 王金鳳被債所逼 無法應付埋頭痛哭
老板娘轉灣雀戰遣愁 巡邏者至帶警局嚴辦

湖南少女王金鳳、年華雙十、貌尚可人、去歲來京、初出唱於大世界羣芳會、以其

應酬圓活

兼操副業、以故捧之頗不乏人、一般嗜肉之客、趨之若鶩、淫業乃蒸蒸日上、大有應接不暇之勢、去年夏曾

一度下嫁

某機關之職員吳某、卜金屋于大中橋大中旅館九號、初時該姬因倦於迎送之勞苦、一旦衣食有所供給、一切又復予求予取

好景不常

、故與吳某情感、尚稱和諧、表面上似亦親愛異常、不知者、蓋莫不以伊等為正式夫婦也、詎意吳某之收入有限、供給難免稍疏、以至該女其不滿慾望、遂生異心、每於吳某不在寓時、輒召集舊稔之客、暗渡陳倉、不啻

重操淫業

吳某初猶不知、久之漸有所聞、以其不堪造就、乃斷絕其一切供給、該女至此、不但不知悔悟、且以此藉口、可以暢所欲為、毫無顧忌矣、近日該女為各債主所逼、無法應付、頓念及吳某之

端陽節屆

前情、一時悲從中來、遂至房中、埋頭痛哭、蓋希覆水重收也、當其哭泣哀傷之時、為該旅社老板娘所聞、激動惻隱之懷、乃至其房中施以慰勸、一面便囑人佈置桌椅、以

雀戰遣愁

正在興高采烈之際、不料竟遭巡邏者至、該老板娘等不及掩藏、只得束手就逮、經釣魚巷分駐所巡官略加詢問、以伊等當此厲行肅清三害聲中、竟敢邀娼聚賭、殊不畏法、遂將一干人犯解局嚴辦云、

昨深夜持刀行兇
警士瞥見攔阻不得 吹哨求援始克捕獲
▲原來是受姘頭唆使▼

昨深夜十一時許、記者行至長樂路新廊街口時、忽見一大漢手持菜刀、狀似瘋狂、迎面奔來、當為站崗警士瞥見、遂忙上前攔阻、但其人奔馳頗速、未克執住、處此兩難時、該警遂一面尾隨該莽漢、一面狂鳴警笛、待至長樂路三零七號後門時、援者始趕至、卒將捕獲、未釀事端、茲將其詳情分誌於後：

惡棍愍不畏法
——十八年徒刑方滿出獄

該持刀行兇者姓

十八年徒刑前期滿出獄

陳名長有、江甯人、年四十六歲、住長樂路二六八號、年十歲時、父母雙亡、陳遂流浪京華、日與頑童為伍、至六歲時、即與無賴九人、結為十大弟兄、藉敲詐為生、無所不為、至民六年、陳年二十八歲、在京下層社會、頗有名望、收徒二十餘、其勢益大、終日在外作惡、亦有刼搶行為、是年四月間、

南門外橋頭毆斃行路人

在南門外橋頭上、將行路人王某毆斃、當被拘獲、判處有期徒刑十八年、至月前始期滿出獄、陳出獄後、仍頑劣不改十八年前之常態、門下羽黨竟有百餘人之多、其妻周氏、亦甚潑悍、並有蕩女友數人、上月二十六日、周氏見陳與小西湖二十一號女子殷文英姘居、酸性大發、吵鬧不休、遂即邀同其締結之

醋海湧狂濤約姊妹問罪

十姊妹、至殷女處、大興問罪之師、將殷女及其父母均打傷、昨晚陳復至殷女處、殷女當即將問罪之事告隨、並責陳毫無情感、並云明後日周氏再約張王氏來此吵鬧、陳聞言後、遂一面安慰殷女、一面答應替殷報仇、

手提切菜刀奔馳去殺人

陳回家中後、即尋着菜刀一把、意欲至其妻友張王氏家中行兇、當行至新廊街口時、即為警士瞥見、上前攔阻、詢陳何事、陳氣洶洶、謂打架去、即奔馳而去、該警知陳係無賴、遂鳴笛尾隨、一時附近各崗警羣集、追至三零七號門牌屋內捕獲、究出前情、遂將陳及菜刀押至新路口分駐所云、

防空展覽會 明晨開幕

首都防空展覽會、已定六月六日上午九時、在公共體育場行開幕典禮、昨已分柬各機關、派員蒞臨觀禮、茲錄典禮秩序如下、一、全體肅立、二、奏樂、三、唱黨歌、四、向國旗黨旗總理遺像行三鞠躬禮、五、主席恭讀總理遺囑、七、靜默三分鐘、八、各機關代表致詞、九、奏樂、十、攝影、十一、禮成、十二、參觀陳列品及電影、

天氣報告

國立中央研究院氣象研究所六月四日下午七時三十分發出天氣報告云：
㈠本京未來二十四小時內天氣晴暖、風向南及西南。
㈡四日本京天氣晴和風向西南、溫度最高三二、一度、溫度最低一七、三度（攝氏）
㈢四日國內天氣東三省雨、其他各地均晴、未來天氣全國晴暖、

巨片的總庫　娛樂的天堂

首都

今天開映

今天（二時半。五時半。八時半）獻映

聯華影業公司全部配音滑稽巨片
（沈浮莊國鈞合導）

無愁君子

韓蘭根　劉繼羣　梅琳　合演

浮生若夢　為懽幾何　無愁君子　今世無多　看此一片　不算白活

南京大戲院　大陸影公司

日戲　一時開演
安舒元　陳麗芳　白家麟
寶蓮燈　全本九更天
代打堂由別家起大滾釘板法場為止

夜戲　七時開演
陳麗芳　安舒元　白家麟
女起解　全本潯陽樓
晁蓋梁山起大鬧江州止

價目　前排對號八角　中排五角　後排三角　夜戲特廳一元　對號三角　正廳對號七角　普通三角　捐稅在內　軍警全票

品質高尚的

長城牌香煙

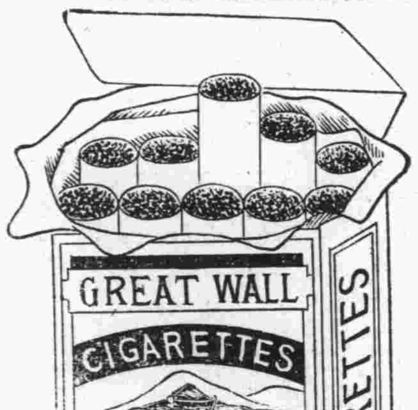

諸君吸後、能感到特殊滿意

南洋兄弟烟草公司出品

國醫 王伯龍
內科　外科　婦科　眼科
診所：二郎廟名利旅館　電話：二一四八〇號

專治花柳症
▲無痛苦 ▲無損傷 ▲七日保好 ▲永不復發
魚口便毒　橫痃下疳　楊梅結毒　升天落地　五淋白濁
一概包療

白濁專門

本所專治新老白濁、負責當日見效、最短期間斷根、力求減輕病家負担、醫藥費特別便宜
注射法 德國六〇六、九一四 藥量〇三一元，〇九二元，〇四五四元，〇六二元五角，〇七五三元
精割包皮六元　決無痛苦七日全愈
檢查白濁　不取分文
時間　上午七時至下午六時　星期照常應診
地址三元巷二十號輔雲診療所

現代婦科聖藥　是女界唯一的救星！

主治經血不調，趕前錯後，經閉腹痛，發燒心忙心跳，白帶過多，久不生育，子宮寒冷，腰腿筋骨疼痛，或久患小產腹內有病者，頭迷四肢無力者，胸膈鬱悶，飲食少進，夜不安眠，睡多惡夢者，行經血色不正或紫黑成塊及淡紅者，氣虛虧血咳嗽痰喘，時愈時犯，如同邪病，因生氣或房事所傷以致崩漏者，午後發燒者，凡患經血各症服之，效力絕大，萬試萬靈，可謂婦女第一聖藥也。定價每盒五元每打五十元

各大藥房均有代售，無處購買，將款匯至即寄不誤

南京白下路大中橋西二一九五號

韓奇逢藥房有限公司

總公司：上海英租界芝罘路五十七號　韓奇逢藥房有限公司

新生活運動中好機會
請到祥興軍裝西服號
選購最新出品國貨人字呢
此料專製中山服學生裝工料堅固經濟耐用式樣新穎價廉物美倫蒙惠顧無任歡迎
每套只取洋七元再打九折
（凡持此廣告駕本號購製者照原有定價以九折計算）
地址　太平路（中華書局隔壁）

振鳳樓成記牋扇紙號

本牌號開設已歷四十年精選中外紙張
武林錫箔泥金箋機關用品鉛石印刷現交夏令備有大批蘇杭雅扇絹紈宮扇摩登女扇童扇金絹髮箋扇面湘妃梅鹿雕刻精細式樣新奇定款饋贈交件迅速如蒙惠顧無任歡迎
地址奇望街　電話二一三一三

胡開文明記筆墨莊推　休城胡開文京莊受　盤合併啓事

茲為胡開文明記營業失敗無法維持憑證願將生財貨物器具等推盤與休城胡開文另行營業所有以前胡開文明記人欠欠人等手續歸其自行理楚不干休城胡開文之事以後休城胡開文營業勝負亦不干胡開文明記之事因恐外人不明真相特此登報聲明

廣東醫院

為首都高尚私立醫院聘有經驗醫師男女細心診治取費從廉
花柳白濁　橫乾下疳　陽萎早洩　包皮過長　精稀無嗣　房事無趣　神經衰弱　發育不全
醫事化學顯微鏡檢驗一律免費　◇備有汽車接送出診接生◇
統理內外婦兒各科　安全接生留醫留產
總院：鼓政牌樓　電話二二七八三　分院：府東街

全運會京田徑預選 產生新的紀錄六項

黃鸝鳴翠柳劉明儒風頭獨健 紅杏出牆來娘子軍嗁啥話頭

今午前可閉幕

本屆全運會、京市田徑預選會、昨（四日）於風沙飛揚中、假公共體育場舉行揭幕典禮、到各機關代表、大會職員、暨男女運動員二百餘人、首先舉行開幕儀式、秩序簡捷而隆重、節省時間不少、旋即開始運動、各健兒無不施展平生本領、當造成數項優異紀錄、尤足使人欣慰、昨日到會參觀者、上下午約可千餘人、量的方面、頗不甚踴躍、或爲天氣關係耳、昨日自朝至暮、共舉行四十七個節目、其中有二十六項爲決賽、結果有六項打破本市紀錄、而男子跳高一項、劉明儒以一公尺八二分成績榮膺冠軍、與全國紀錄吳必顯所保持一公尺八三之成績、相差甚微、殊屬難能可貴、其他各項成績尙佳、而田賽結果、尤較徑賽紀錄爲優、記者茲彙誌詳情如次、

開幕典禮

上午九時起、宣告開會、鳴炮升旗後、即由主席陳劍如領導行典禮、並致開會辭、大意共分下列四點、（一）本屆全運會爲期尙遠、本會所以早日選拔者、除避免暑假外、並擬對選手加以長期訓練、（二）本市選手在五屆全運會中、均有良好成績表現、此次尤望能保持過去光榮、開拓未來榮譽、並希望本市選手能登世運會舞台、（三）被選代表、倘不能如期出席全運會、請預先聲明、以便遴選他人遞補、（四）除代表本京市民表示敬意外、並望諸位繼續努力、

代表致詞

繼由名譽會長汪兆銘代表張平羣致詞、略謂「本屆全運會定雙十節在滬舉行、上海爲東方最大的都會、又爲全國經濟的中心、與首都距離甚近、不特能興奮全國的觀聽、且可以引起國際上的注意、年來首都在文化上、建設上、體育上都有顯著的進步、希望將來能將首都的精神表現於全運會中、以爲各地的楷模、」次由大會會長馬超俊代表陳劍如致詞、略謂「希望各位選手努力所長、發揚運動員優美的運動道德、」再由教育部王部長代表郝更生致詞、略謂、近來南京的體育不論在質的方面或量的方面、均有長足的進步、今天集合有成績的人在一起作一次總檢討、當有好的成績出現、望諸位有智育德育的鍛練、成爲健全的運動員、」最後由市黨部代表周伯敏致詞、語多勉勵、

決賽成績

十時起開始運動、直至下午七時許始行結束、各項紀錄如下、

（男子組）

一百公尺
㈠張凱基 十二秒一
㈡陳康 十二秒四
㈢顧詠沂 十二秒五
㈣郭震 （無）

八百公尺
㈠王必達 二分十一秒九
㈡陳樹銘（新） 二分十二秒三
㈢李興九（新） 二分十三秒四
㈣趙曾熹 （無）

千五百公尺
㈠陳樹銘 四分三十二秒五分二（新）
㈡李義興 四分三十三秒五分一（新）
㈢倪泗 四分三十三秒五分二（新）
㈣李興久 （無）

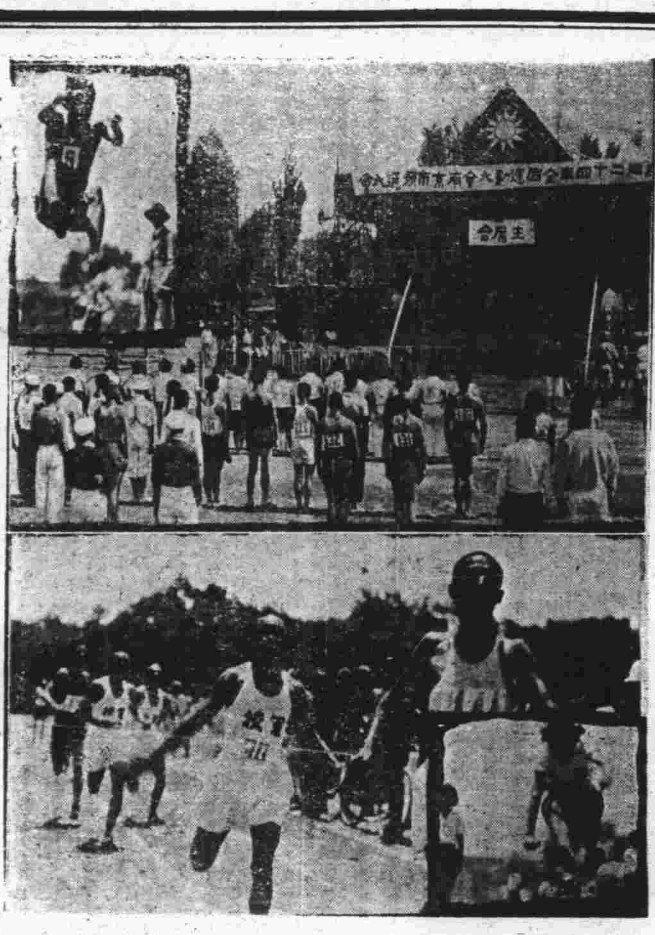
女子組跳遠決賽李亞男之姿勢
女子組跳遠決賽葉學普之姿勢
八百公尺決賽之終點
司令台前全體選手開會訓詞
（中國與國際社合攝）

高欄決賽
㈠柳英俊 十七秒（新）
㈡鮑賡琦 十八秒
㈢歐陽康 十九秒
㈣征克非 無

跳高決賽
㈠劉明儒 一公尺八二（新）
㈡劉夢九 一公尺六九五
㈢李震中 一公尺四五
㈣丁仲英 一公尺六四五

跳遠決賽
㈠柳英俊 六公尺一九
㈡凌遠揚 六公尺〇一
㈢丁仲英 五公尺八一
㈣黃志鵬 五公尺六七

三級跳遠
㈠鄧堪舜 十三公尺一八（新）
㈡張再生 十二公尺七〇（新）
㈢鮑文沛 十二公尺三八
㈣林家鈴 十二公尺三〇

撐高跳決賽
㈠周鶴鳴 三公尺一五
㈡宋克豐 二公尺九五五
㈢楊中鎮 二公尺八三
㈣陳洪儀 二公尺八〇

鉛球決賽
㈠楊永爍 十一公尺八十（新）
㈡張捷春 十公尺六二
㈢劉夢九 十公尺五十
㈣徐景新 十公尺三七

鉄餅決賽
㈠張捷春 三十三公尺〇六
㈡張長江 三十一公尺五五
㈢趙志華 三十公尺八二
㈣戈福田 三七公尺四一

標槍決賽
㈠楊永爍 四十四公尺二五
㈡張捷春 四十四公尺〇七
㈢丁仲英 四十三公尺五二
㈣夏賓清 三十九公尺三四

（女子組）

五十公尺
㈠葉學普 七秒四
㈡李亞男 七秒九
㈢朱月珊 八秒二
㈣關履成 無

一百公尺
㈠李亞男 十五秒三
㈡鍾華英 十五秒八
㈢朱月珊 十六秒
㈣羅慧林 無

二百公尺
㈠黃薔英 三十二秒四
㈡鍾萃英 三十二秒八
㈢羅慧林 無
㈣孫甯賓 無

跳高決賽
㈠汪季鎬 一公尺二八
㈡袁誠森 一公尺二六
㈢羅慧林 一公尺二四
㈣葉學普 一公尺二〇

跳遠決賽
㈠葉學普 四公尺五二
㈡李良佩 四公尺〇八
㈢李亞男 四公尺〇五
㈣謝文息 四公尺〇二

鉛球決賽
㈠吳厚柏 九公尺二七
㈡黃薔英 八公尺四五
㈢袁誠森 八公尺二七
㈣鄺霞 七公尺三一

鐵餅決賽
㈠鄺霞 十七公尺六十
㈡劉秀蓮 十七公尺二七
㈢黃薔英 十七公尺〇八

壘球決賽
㈠丘楚卿 四十公尺八五
㈡郭霞 三十二公尺九五
㈢周多福 三十三公尺三五
㈣游桂仙 三十二公尺

標槍決賽
㈠周多福 二十公尺四四

預賽結果

（男子組）

二百公尺預賽
第一組 ㈠孫焜 二十五秒五 ㈡郭震 二十五秒六 ㈢鄒震鐘 二十七秒
第二組 ㈠顧泳沂 二十四秒八 ㈡郭春田 二十五秒六 ㈢李君南 二十六秒

四百公尺預賽
第一組 ㈠楊純福 五十六秒五分之一 ㈡郭震 五十八秒五分之一
第二組 ㈠張華甯 五十八秒五分之一 ㈡張玉琢 五十八秒五分之一
第三組 ㈠馬瑜 五十七秒五分之二 ㈡王振華 五十七秒五分之一

四百公尺中欄
第一組 ㈠田漢祥 六十四秒六 ㈡征克非 六十六秒
第二組 ㈠王匡之 六十八秒 ㈡趙恩璋 七十一秒九
第三組 ㈠葛衢康 ㈡鮑賡琦 六十八秒九

十項運動前半部成績

項目	成績	分數
第一名 柳英俊		總分二四一九、六三分
百公尺	十二秒	六六六、八〇
跳遠	六公尺〇七	六二五、一五
十六磅鉛球	九公尺	三六六、〇〇
跳高	一公尺四〇	二五八、〇〇
四百公尺	六十一秒五分二	五〇三、六八
第二名 征克非		總分二三二二、〇四分
百公尺	十二秒八	四七六、四〇
跳遠	五公尺七二	五三九、四〇
十六磅鉛球	八公尺七七	三四三、〇〇
跳高	一公尺五一	三九九、四〇
四百公尺	五十九秒五分四	五六三、八四
第三名 劉夢九		總分二一五六、〇三分
百公尺	十三秒八	二三八、四〇
跳遠	五公尺五五	四九七、七五
十六磅鉛球	九公尺八六	四五二、〇〇
跳高	一公尺六一	五三九、四〇
四百公尺	五十九秒五分四	五六三、八四
第四名 王鳳亭		總分一九〇四、七九分
百公尺	十三秒	四二八、八〇
跳遠	五公尺〇七	三八〇、一五
十六磅鉛球	七公尺六二	二二八、〇〇
跳高	一公尺四六	二六六、四〇
四百公尺	五八秒五分四	六〇一、四四
第五名 周英伯		總分一五九三、六〇分
百公尺	十三秒一	四〇五、〇〇
跳遠	四公尺五六	二五五、二〇
十六磅鉛球	七公尺七八	二四四、〇〇
跳高	一公尺四一	二五九、四〇
四百公尺	六十三秒五分一	四三〇、〇〇

今日秩序

今日上午八時起繼續運動、共有十七項節目、均爲決賽、預料十二時許大會可圓滿結果、當另有優異紀錄產生、茲誌今日秩序如次、

（徑賽）
㈠二百公尺決賽（男）
㈡百十公尺跳欄（十項）
㈢四百公尺跳欄決賽（男）
㈣八十公尺跳欄決賽（女）
㈤四百公尺決賽（男）
㈥二百公尺（五項）
㈦千六百公尺接力（男）
㈧四百公尺接力（男）（女）
㈨千五百公尺（十項）
㈩千五百公尺（五項）
⑪萬公尺決賽（男）

（田賽）
㈠跳遠（五項）
㈡擲鐵餅（十項）
㈢擲標槍（五項）
㈣跳高（十項）
㈤擲標槍（十項）
㈥擲鐵餅（五項）

童軍幹部訓練團 設廬山海會寺

已設辦事處於九江 總會昨發注意事項

全國童軍幹部訓練、定本年八月一日在廬山海會寺舉行、業由童軍總會、規定各省市之選送學員人數、通令各省市遵辦、昨復通令各省市對於學員之選送、應注意地區之普遍、幷規定旅費服裝等各項辦法如下、（一）旅費、各學員旅費、斟酌路程遠近、赴團時由其服務機關分別發給、作正報銷、至結束後返原機關時、則歸訓練團支給、（二）服裝、學員來團時、一律穿制服、每人應攜帶白布西式襯衫褲及白色汗衫褲各二套、長統（約五寸）黑皮鞋及黑鞋各一雙、黑色線襪三雙、盥漱具一份、二寸半身相片（短裝不戴帽）四張、（三）待遇、伙食制服及書籍紙筆、均由訓練團發給、（四）注意事項、學員在來團前應注射防疫針、同時來團者須指定一人負責率領、訓練團於九江設有辦事處、學員到九江時、可向該處接洽云、

中學及民教館 須裝無綫收音機

教部限定兩個時期

教育部昨令各省市教育廳局云、查全國中等學校及民衆教育館普設無綫電收音機一案、前經令飭籌備在案、所有收音機之裝置、及收音人員之訓練、亟應預爲籌劃、以利進行、合行檢發全國中等學校及民衆教育館裝設無綫電收音機辦法大綱、及全國中等學校及民衆教育館收音指導員訓練班辦法、令仰該廳遵照辦理具報、此令、

裝機辦法

全國中等學校及民衆教育館裝設無綫電收音機辦法大綱、（一）本部爲使全國中等學校及民衆教育館普設無綫電收音機、藉增教育效能起見、特製定本辦法、（二）各省市（行政院直轄市）未裝無綫電收音機之中等學校及民衆教育館、應由主管教育廳局、斟酌地方實際情形、分期督促裝設、其分期裝設之標準如下、甲、中等學校、分二期裝設、每半年爲一期、每期裝設校數不得少于未裝校數三分之一、乙、民衆教育館分四期裝設、每半年爲一期、每期裝設館數不得少于未裝館數四分之一、但在本辦法未頒布以前已裝館數在總館數四分之一時、應縮短一期、（三）各省市（行政院直轄市）中等學校及民衆教育館裝設無綫電收音機、以本年七月至十二月爲第一期、以下準此類推、至二十五年十二月爲中等學校裝竣期、二十六年六月爲民衆教育館裝竣期、（四）各省市（行政院直轄市）教育廳局、應於本年七月以前、將所轄中等學校及民衆教育館之未裝收音機者、依附表所載、分期規劃、呈部備査、（五）無綫電收音機之購置、由本部會同中央黨部、向中央建設委員會上海電機製造廠商定、按期繳由本部發交各省市（行政院直轄市）教育廳局轉發各校館裝設、此項機器及附件之價款支付辦法、由本部會同中央黨部辦之、（六）無綫電收音機指導員之訓練、由本部另訂辦法施行、（七）教育播音之時間、由本部商同中央及其他國立電台決定、隔日分別播送關於中等學生及一般民衆者各一次、（八）每次教育播音、由本部延請專家及政治上社會上重要人物播送、並按期彙訂、以便參考、（九）教育播音之範圍如下、甲、關於中等學生者、（子）青年修養、（丑）科學問題、（寅）國內外重要事項、（卯）師範教育及初等教育、（辰）職業教育、（巳）其他、乙、關於一般民衆者、（子）公民訓練、（丑）科學常識、（寅）新生活運動、（卯）國內外重要事項、（此項內容與（甲）之（寅）相同不另播送）（辰）其他、（十）各省市（行政院直轄市）教育廳局應詳擬督促教育播音利用辦法、於本年九月以前呈部備査、（十一）本辦法自公布之日施行、

收音訓練

全國中等學校及民衆教育館無綫電收音指導員訓練班辦法、（一）本部爲訓練各省市（行政院直轄市）教育廳局無綫電收音機技術人員、俾指導各該省市中等學校及民衆教育館無綫電收音機之裝置修理及收音方法、特製定本辦法、（二）全國中等學校及民衆教育館無綫電收音機指導員訓練班、（以下簡稱本班）地址設於首都江甯府西街市立第一中學、（三）本班學員、由各省市教育廳局、就實際需要情形各就合于左列資格之職員、選派一人至三人、（子）年在二十五歲以上四十歲以下、（丑）高中以上學校畢業、對于物理學具有相當研究、（寅）身體健全、思想純正、（卯）聽覺靈敏、能諳國語、（四）各省市（行政院直轄市）教育廳局如已有關於裝修收音機技術之職員並足敷分派指導者、或省市區內已有關于裝修收音機之訓練機關、可就近派員訓練者、得免選派、但須開具各該員之姓名、年齡、籍貫、學歷、經歷、技能等項、於本年六月底前呈部備査、㈤各省市（行政院直轄市）教育廳局須於本年六月底以前、將選派人員遵照附表之規定、逐項填呈本部、㈥本班訓練期間自本年七月二十日起至本年八月二十日止、定爲一個月、選派人員應於訓練開始前一星期、至本部報到、㈦本班之訓練課目如左、子、電學及無綫電學大意、丑、收音機之構造裝製及修理、㈧選派人員經訓練期滿考試及格者、由本部給予證書、回原派遣廳局服務、其服務辦法另定之、㈨選派人員每月應繳膳宿費每月十元、此項費用及來往旅費另用等、由選派廳局供給、㈩本辦法自公布之日施行、

江甯四區學生民衆 明日舉行運動會

梅思平任名譽會長

江甯自治實驗縣第四學區、定明（六）日在祿口鎮舉行全區各小學聯合運動會、參加學校計有第四學區中心小學、祿口鎮小學等十三校、幷有民衆學校十餘校、運動項目、大多係民間固有運動、如國術、賽跑、跳水、競走、插秧競走、石鎖、石担等、參加運動員、有小學生、有民校男學生、女學生、亦有四五十歲之民衆、此次該會選手之挑選、係以鄉鎮爲單位、凡運動員出發前、均須到鄉鎮小學校內集合、整隊而行、大會秩序、完全由童子軍維持、故該區此次舉行運動會、實含有公民訓練之意義、聞該會職員已請縣長梅思平爲名譽會長、教育科長陳崇、區自治指導員張中甯、第四學區中心小學校長童世恭爲會長、裁判共有六人、已向中央大學體育科研究會聘請云、

四川哲學家 王一知 命相訪友

相命雖爲小道而所係大焉近世術士爲餬口計莫能深究其理故學問不精則信者少信者少則非分者愈熾而安命者愈稀君子憂之蓋相命之道貴乎多讀諸書閱歷經驗增益學術又益身心用之行道則吉凶瞭然批談不俗行藏合理入格自高每有無實學之徒惑報紙之宣揚賤價欺人誤人匪淺故人以江湖者恥之鄙人在滬憑學識以志吉於茲十載批談各界萬千言必有中今遊歷來京訪友各界倘有疑難不決駕臨一談無不得其方針也

每晨九時至一時相金隨送 過時照例

介紹人伍誠人 沈東平 何德初 章篤臣同啓

寓朱雀路慧園街口 新亞飯店四號 電話二二六三六號

美女牌冰淇淋

三色切片冰淇淋 二元
大杯色特冰淇淋 二角
大杯聖代冰淇淋 三角
巧格力冰淇淋巴 二角
三色一元冰淇淋 一元
花生冰淇淋香巴 二角

花牌樓馬慶康食品公司飲冰部發行

茲爲便利賜顧起見凡城內欲購冰淇淋滿二元者請通知電話二二三四當即送上

分銷處 楊公井月山公司 太平路盈豐商店

醫師 程惠霖診療所
統治內外科 皮膚花柳科
淋濁特效 注射洗滌 最新科學療法
包戒鴉片 絕無痛苦
所址白下路一二四號 電話二三三二八號轉
（農工銀行新屋對面）

齒科專門醫師 沈迪安
地址 城北：浮橋十一號

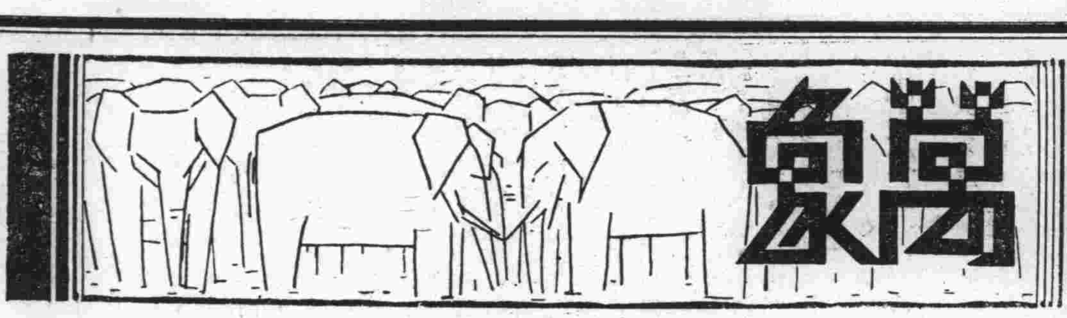

徵稿例

(一)本刊每逢星期三星期日刊出。
(二)歡迎讀者惠稿每千字最低奉酬一元，未蓋章及不於原稿註明通訊地址者，以却酬論。
(三)稿費於次月十號以前，直接派人送奉。
(四)圖畫照片每幅致酬五角至二元。
(五)原稿概不退還，請勿附寄郵票。
(六)來稿請註明寄交萬象半周刊字樣

魯迅詩

草齊

魯迅的新文學在今日文壇爲第一人，小說，散文詩，小品，雜感都寫得極好。但他不能寫新詩，他在新青年發表的詩亦殊不平，舊詩如逃難中的口占，却爲柳亞子所贊許。他有一首「二十二年元旦」，雖然打油，却頗有意思，錄之，以見一斑云：

雲封高岫護將軍，
霆擊寒村滅下民，
到底不如租界好，
打牌聲裏又新春。

談一談和尚

何海鳴

沒什麼可談的了，且談一談和尚。似乎現代的中國士大夫階級參禪學佛，以及閒來無事，與什麼大叢林做做大護法，與什麼大和尚結一結方外之交，把尊姓大名署在標題某什麼萬善同歸的緣簿上，甚至于還可借用到法庭做個小證據，證明這個大和尚能有這許多闊人捧場，定是個高僧無疑，諸如此類，大概都是很時髦的事。本來這也不足怪，像從前兩晉六朝的時代，就有先例可按，那時士大夫崇尚清談，接著佛學也就大大昌明起來。如今知識階級中幽默文學及小品文很盛行，與尚清談的風氣差不多，自然得進一步都紛紛要逃禪學法，滿擬躲避現實，而全皈依到佛的座下去了。不過學佛總也還是好事，連我這個小荒唐鬼，現在都在打算學。楊仁山，誠爲晚近一大佛學宗師，近代世界名哲中，都有他的地位，我當然是很欽敬的。但我向來不大肯隨欽敬人，尤其不肯籠統含混欽敬人，總得看出這人可欽敬的最扼要一點來，才肯欽敬，雖說這一點倒不拘大小，卻總要有一點兒才成。我所最欽敬楊仁山先生一切法理名言中最扼要的一點，就是他老先生只勸人多研究佛學，卻絕對不勸人出家當和尚。善哉善哉！此一言實足使我歡喜讚嘆也。我近年也曾翻了翻佛說的幾部大乘經典，也曾人不知鬼不覺的私自訂下了一點唸佛的功課，也曾嘻嘻哈哈隨緣所遇結交上幾個和尚，可是經我蠢笨粗淺的智識細細考量過，佛經實只可作哲學書讀，就是唸佛或持咒，也不應有何神祕作用，無妨只認爲養性的方法，尤其是這年頭一般人的心，誰都似野馬般亂跑得找不着歸宿，用這個方法來管束管束這一顆野心，實是再好不過。所以我又胡謅了一副對聯，打算寫出來掛在敝齋內，表明我學佛的眞態度，幷時刻對自已提示一個方便法門，上聯是「靜習禪宗，當哲理人生研究，」下聯是「勤宣佛號，即正心誠意工夫。」乍一看，好像充滿了宋儒的酸腐氣分，好在宋儒之所謂儒釋合參的理學，與近代式的人生哲理究是不同，標出人生哲理這頂嶄新的大帽子來，或者把新新舊舊的人都可以矇一矇吧。只是我還不敢志在朦世，說來說去，仍只是想藉一個法子約束一顆心，以減除那跑野馬昏天黑地的苦痛，充其量只想多少救一救自己，辦得到一點半點否？還很難說，實不配再吹有什麼悲天憫人的大願望呢。

若嚴格的說起來，就只爲要做到我剛才所說的這一點，在家人牽纏得多，實不容易做得成功，頂好還是去做苦修行的和尚。但這句話一說回來，卻不免與楊仁山先生的遺教起了衝突了。其實不然，做和尚也要看怎樣的做法？再照佛門中的宗法嚴格的說，一個和尚要完成其爲一個和尚，至少要受最嚴格的佛徒教育，才能算正式受了戒，才能有正式的度牒而歸入僧籍。這至少的三年中的功課，是在一個規律謹嚴的大叢林裏，學種種的規矩，吃種種的苦，做種種的勞役，從穿衣吃飯洗臉浴身，燒火打柴，煮米做菜，奉經拜懺，打坐參禪，以及一切起居動作，都有最嚴厲的紀律管著，須好好的去受磨練，一個點兒都亂來不得，眞是比什麼軍事教育還嚴厲得多。和尚若全由這樣子學出來的，到三年後功行圓滿，總必能成爲一個苦修行的好和尚，就是楊仁山先生見了，也一定會欽敬，決不再說和尚做不得了。無奈近世紀以來，一些古代大叢林的成規，都已不能保存，人要做和尚，受戒的門路，是越來越簡便，越來越容易，起初變通辦法，跟着大夥兒在一個大道場裏做上五十三天的功課，大戒便已完成；後來捷徑更多，又有十八天的羅漢戒，比一切的速成學校都快；不料如今連這十八天都有嫌麻煩的，祇一天便得，眞是一念成佛，立地成佛，再方便都沒有。居士們鬧着玩玩，固未嘗不可，和尚而亦如此，這還有什麼苦修行可言？於是許多和尚都由此隨便產生出來，什麼規矩也不懂，什麼經典也不會，只知道以騙錢混飯吃爲和尚的職業。馴至流品混雜，黑幕百出，做和尚簡直快成一種罪惡，楊仁山看不慣，這才勸人不要出家。不然，以仁山先生那樣信奉三寶之人，豈不知和尚亦爲三寶中之一寶，何致這樣瞧和尚不起？不過仁山先生的意見是消極的，因爲見和尚隊裏太糟，就索興讓他糟去，有心人只各人勤修自已的佛學以求解脫好了，何必定要出家，同和尚們去斷混，反而弄得不妙，沾上一身毛病。但是積極一點說，各大叢林的古規制，原來本是好的，和尚原也有良好教育方法，以養成出來，幷不是這樣做的，我們關心佛教的人，又何必不復復古，把佛門的舊規章重樹立起來，重規定每一個和尚，都得受這種嚴格的佛門教育，不經過這種必要程序，不與他傳戒，不承認他是個正式和尚，並取締那些資格不够的和尚，不許他們再胡亂打着和尚招牌，在社會上鬼混，以圖挽救這個頹風，而爲佛門一清理門戶呢。現時有中國佛教會，已經政府與黨部許可承認其爲佛教中合法的團體，我很希望他們會中人，即急速先辦這一件大事，實事求是，相輔而行，養成一般合格的好和尚，一面剷除汚穢，取締各地方那些野和尚，恢復叢林古制，持之以毅力，行之以峻法，當也可收一點兒效果，則和尚不可爲而亦還可爲吧。

零簡

王陸一

—降兵攝影—

偶見歐戰寫眞，有降兵一大隊，解除武裝，環坐草地上。脫胄顧盼，莫不笑容可掬，此雖西人待遇俘虜較優，而人類使彼身體無所苦，厭棄戰爭愛好和平之心理，亦可於此見之也。

—聯句笑柄—

某紈袴子欲與韞定菴聯句。韞令其首唱，即云：柳暗花明三月天，韞乃云：太夫人移步出堂前，某驚問，既云作詩，公何忽作戲劇語？韞笑曰：始吾以君唱戲耳。知是聯詩，自少不了七言兩句也。聞者爲之捧腹。又某學使按試同州府，會大雪，與知府英耆坐廳事，貴酒聯句。英耆滿洲人，素不解詩，倉卒首唱云：大雪紛紛二寸五，學使笑續云：飄飄柳絮空中舞，英耆云：看來滿地都是麵，學使至此已笑不可仰，遂云：漿子糊了同州府。

—清水白麵—

人謂耀縣某知事，清如水，白如麵，惟不敢見火耳。或叩其說，答云：清水白麵，熬之以火，當成何物？

—常鈞之變節—

蒲城常鈞，字明卿，爲陝民黨中堅份子。辛亥革命後，任教育司次長。袁世凱稱帝，鈞即奔走於所謂國民會議者，奉表勸進，恬不知恥。帝制失敗，鈞大懊喪，六年乘馬渡洛河，馬驚溺斃。

—姓名投機—

洪憲時，陝將軍陸建章已製造國民會議成，議遣代表入京勸進，其時勝清官僚之老而未死且善趨蹌者，有長安寇卓立如黃兆麟俊臣同謁陸，爭爲代表，陸覩其名刺：曰「寇」之卓「卓」者，何以濫開國大典，不如「臣」之「俊」者也，遂決遣兆麟，而卓則深自怨艾姓名之不投機云。

—張雲山—

張雲山，長安人，爲哥老會領袖：椎埋無行，頻無諸黨徒剽劫犯奸，後入新軍爲號兵。辛亥九月朔，與民黨發難長安，滿城破後，張鳳翽爲大都督，雲山爲兵馬都督。更有所謂糧餉都督軍令都督者，開府置屬，旗號龐雜，雲山又自號大帥，嘗出征爲佈告云：本帥出朝，地動天搖，逢山開路，遇水造橋云云。又於兵馬都督府外，磚木爲舞台狀，庋一長案，以劊刃二分置左右，每決囚，令小校結束爲鬼卒狀，縛囚置刃下，雲山自坐堂皇，衛士環立，怪聲一呼，則刃下而腰斷矣，其蠻野如比。陝軍就編，雲山爲第一師師長，以宋伯魯爲參謀，宋以其獷桀之性未馴，常教以作官積財，爲自保全，蓋不欲其預外事也。雲山從其教，一意殖產，自養生以至送死所需之商店，無不畢設，細至照像製餅理髮諸業，均經營之。又以官車轉販鴉片於東西大路，獲利尤厚。陸建章入陝，雲山極意承奉，餽獻無虛日。嘗餽鴉片，貯以荷蘭水瓶，太華報爲圖以諷刺之，遂被封禁。建章後令雲山代購黃金若干，約以交金後即付價銀，雲山爲購足一大匣，封誌送軍署，尋往索價，建章漫應之。索之急，夕遂得原貯金之匣，封誌甚固，而中輕若無物，猶以爲紙幣或銀行支票也，開之，則皆人民控訴書。訟姦淫者如干起，訟劫奪者如干起，訟仇殺者又如干起，皆訟雲山及其部下所爲也。至是惶駭萬狀，不敢復言金價矣。日更憂懼，未幾腹脹死。

小品與小品作家

(中)

施百无

也便是典型的Essayist的特出。此後在英法便沒有多少試作Essay的人。到了王政復興(Res'oration)期，有個考萊A.Cowiey在一六六年出版了一冊Essays，倍根既算不得數，他可以說是英國寫Essay的第一人了，不過其名殊不彰；我們現在所稱道的Essay反是追隨他的蘭姆和麥考萊Macanly到人十八世紀，Essay突然成爲英國文學中的一種主力。在一七〇九年出版了一種「便士一張的報紙Tatier，它的特色是娛樂同時又教導當時的讀者以許多關於日常生活中各種事項的短文。而十八世紀Essay之正式發端則有待於愛迭生和創辦Tatier的斯迭爾(Steeie)合作了之後。它從開始，並且這樣子很久，是蒙太尼的純粹的Essay與拉布呂也爾(La Brnycre)的人物描寫的混合。愛迭生早期諸作還不盡是Essays，但斯迭爾的時回憶諸交，却毫無問題與後來荀爾斯密(Goldsmith)蘭姆，史迭文孫(Stevenson)所作的是一樣的東西。一七一一年Tatler停了之後，又接着發刊旁觀(Spectator)和衛報(Guardian)。這里面滿藏着優美的Essays，愛迭生與斯迭爾也變成十八世紀最著名的Essayists了。此外飛爾丁(Fielding)約翰生也刊行了幾卷Essays以後激起了無數的刊物，而Essay一物也成了「優力栖斯(註：Ulysses希臘名將，孔武多智)的弓，風氣使得每一個有智勇的人都全拉一下」。荀爾斯密的世界的公民(Citizen of the world)是一大成就，但除他之外，雖然這一世紀中的Essay之作，可以重印成五十大本，下餘都無足觀。大都千篇一律，決不能比愛迭生更有什麼新的東西，現在還守存下來的是比較輕巧的一部分，但我們不可忘了那時期的Essays大部分是「說教的」或「道德的」。到了十九世紀的開端Essay方有一個大的復興。在這歷史新頁的開端我們永遠不能先舉出查理蘭姆(Charles Lamb)的名字。他看出，正如蒙太尼想出，Essay的眞正的職務是要成爲個人的(Personal)。他的著名的依里雅小品(Essays og Elia)在一八二〇至二二年間在倫敦雜誌上刊布，一八二三年第一集出版。作爲Essayist的蘭姆之風格上的特色是完全拋棄了愛迭生的，尤其是約翰生的傳統，那已經把過去的陳陳相因的Essay生命全壓碎了。他勇敢的回返於十七世紀作者羣中尋找辭藻與意象當作寫作的靈感。的確，蘭姆的風格是很富彈性的，他高興時寫得極像斯迭爾，可以亂後者之眞。但在他更得心應手時，我們覺察出更超越的大師，如米爾吞(Milton)，勃朗(Brown)，太勒(Taylor)。並且他達到了個人情調之最尖銳的表現，爲前人所未有；如夢孩兒(Dream Children)一篇是最好的例子，純粹的Essay之合諧完美，表達無遺，眞是空前絕後——前人所不知，後人所不逮。萊亨特(Leigh Hunt)掃清了說教的積弊，恢復了過去旁觀報的優秀，是當時最輕巧的作家。在海日列特(Hazlitt)我們看到Essay的方法漸漸用到文學批評上去了。狄昆西(De Quency)的作品幾乎全是Essays，雖然有些長得不能算。

廣州荔枝灣

超雲

廣州荔枝灣，粵人視爲消夏之勝地也；風景秀麗，譽滿南國。日昨京中某報曾一度紀載，語焉不詳，因作此文投之萬象。

荔枝灣者，廣州城西多寶路末端與西江口——珠江支流——間之小河也；以其迤邐曲折，荔蔭夾峙，故名。自市中心區之財政廳前乘巴士（粵人稱公共汽車曰巴士）約十五分鐘可達，下車過荔灣橋，沿左岸前行不百步，抵「荔香園」，園廣七八畝，樓閣玲瓏，欄廊婉曲，周植荔樹三五十株，綠蔭清風，景殊幽雅，粵中文人墨客，于壁上題詩甚多。出園左轉，對岸南「素社」——社乃廣州名音樂家呂文成尹自重等所組織，男女社員，泰半知音——綠籬疏疏，驚鷺影珊珊，絃管絲竹，鶯喉燕歌，目矚耳聞，莫不使人心醉；每屆夕陽西下，月上梢頭，遊人佳足而聽，低徊不忍遽去，洵樂園也。

過「素社」至柳波橋，兩岸柳條荔蔭，爭嬌逞垂烟穗拂人頭」之感。再前約里許，棹舟出灣口，江面漸廣，水流頗急；對岸古木參天，遊人憩息其中，彳亍徘徊，引吭高歌，其樂融融。灣之東，有紫洞艇（大畫舫）十餘艘，駢聚江心；晚間燈光照耀，明若白晝，恍若夜進赤壁觀「連環船」。艇羣之左，臨灣之右，有「西郊游泳場」焉，青年男女，多習泳于斯，載沉載浮，互相追逐，水花四濺，驟而視之，宛若一幅鴛鴦戲水圖也。

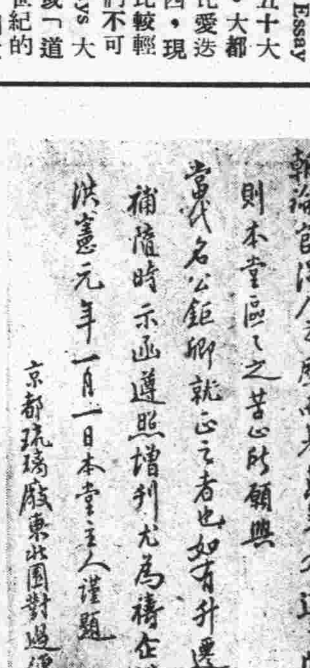

上下均袁世凱號稱洪憲皇帝時縉紳錄之一頁雖一現曇花不失爲珍貴之史料

楊仁山之兩弟子

草衣

石埭楊仁山先生，舊在金陵講佛，一時門下，多俊彥之士。變法遇難之譚嗣同，亦在先生門牆之內。嗣同能闇中燭物，佛家謂爲慧眼通。著仁學，首論以太，後卷力詆荀學之害孔，士林目爲怪論。甚且以「父母生我非爲我」一語，詆爲嗣同所創，實則寃矣！今日繼先生宏佛指者，爲支那內學院之歐陽漸，歐陽幼與嗣同同學於仁山先生之門，其不見梁任公事，尤與先生之避見周玉山相類云。

張宗昌妙語

易心

張宗昌本一賭徒出身。當民十三秋，開府濟南時，全省兵額除原有一師五混成旅外，又復率其奉天之第二方面軍全部約五萬烏合之衆，開往山東。當時省庫支絀，餉糈服裝，忽然驟增數倍，開支維難。張遂議加田附抵借。事面爲省議會所知，初僅書阻止。張置之不理，于是衆論沸騰。某日，省議召開大會，並請張出席。屆時張率武裝馬弁多名，參與會議，見羣情激奮，嘖有煩言。張未及開會之先，即步入講台，高聲曰：『我張宗昌爲賭徒出身，大家知道的，什麼法律，我全不懂，今日之事，如賭牌九，你們拿着「癟十」我拿着「天對」，你們祇有輸錢吧？」語竟，從容下台而去，衆惟瞠目而已。

十五年，魯省田附每畝竟加至八元之多，尙有其他特別捐稅，魯民不堪其荼毒，棄家園逃往外省及關外者，不可勝計。

黨人碑(六)

何海鳴

王鐘聲(上)

他是在中國國內首創話劇的鼻祖，又是革命的先烈，演話劇偏游過大江南北，成仁是在天津，這是人人所知道的。我當年却與他有點淵源，曾在他話劇團中借住過幾時，得便自也得替他跑跑龍套，所以對于他也頗有一番認識。他的身世我不大記得清了，他好像說過，是隨他曾人在雲南生長大的，少年時，在日本留過學，便有心于創立中國的話劇，但作用上不見得純爲藝術而起，仍是側重于提倡革命呢。初回國時，在廣西桂林法政學堂教過書，那時候的巡撫沈葆貞，很器重他，特到講堂聽他講法學。他志不在這種書本子的教育，旋即扔了教員不幹，自組織起新劇團來了。在前清時，演劇是很下賤的事，他幹了這個行當，自惹起許多人駭異。所演的又是另一個樣兒不打鑼鼓不重樂唱的話劇，便是唱戲的也得譏笑他是異端，可謂八面都討不着好。他卻不畏艱難，不惜犧牲，抱定了他的志願朝前苦幹硬幹，這眞是極不容易的事。初在北京公演，承老伶響九霄田際雲幫了一點忙，才能實現。宣統二年，由北方到漢口，出演于英租界大舞台，特到商務報館來談談，我就開始與他訂交了。他那時年記已將近三十歲，是個小白胖子，剪了辮，披了一頭長髮，着一身白嗶嘰西服，豐神秀逸，說着一口北方話，我才知道他是飾旦的。據他說，話劇中飾旦最不易，在初興話劇時，一般知識份子，即使願意玩這個，也扭于成見，不大肯飾旦，他只好自已來以身作則了。他飾旦的扮相還不錯，如今的荀慧生，有點兒像他，兩隻秀目，非常的有神，做工也很蘊藉。然而這不是容易的事，他平常日子，每每裝扮起來，一個人對着大穿衣鏡做種種女人的身段和眉眼，苦練個不休，有創出那點或績。成功的劇是孽海花，飾賽金花賽二爺，風流妙曼，甚能動人，若不是這個戲演得壓住了座，恐怕他的新劇還未必成立得了呢。劇團中份子，因爲徵集同志甚是不易，人才尤其難得，只好仍在舊劇伶人中借用，天津有個善演開口跳的萬鐵柱，因爲做戲，壞了腿，就加入了他的劇團中充丑角，表演工夫，頗爲冷雋，倒與他的新劇很有裨益。又有個唱黑頭的老伶羊喜壽，也在他這劇團中專演莊嚴的老人，氣派也還可以。在孽海花劇中飾洪狀元的，是票友朱光明，別號蓬萊居士，原在津滬煙台各地戲園中常常客串，以善演打棍出箱及取城都得名，改演話劇，也還來得，只有點稍欠厚重罷了。又還有個飾旦的，名叫惜花，扮相好看，但不大會做戲。另有一齣戲，是由日本戲改編的，敍述一個少年軍官，發現他父親賣國通敵，就在戰場上忍痛把這老軍官殺了，以子弑父，甯肯自已身陷重辟，萬人咒罵，卻再也不肯道出他殺父的眞原由來，因而保全了國家，又保全了他父親的名譽，情節是悲壯極了，他飾這一個少年軍官，偶爾露出了英雄本色，我認爲他的旦戲還要好。

山膏集

章太炎駁康有爲書　四

非立憲也，闔普通武之請立憲，天下盡笑其愚，豈有立憲而可上書奏請者，立憲可請，則革命亦可請乎，以一人之詔旨立憲，憲其所憲，非大地萬國所謂憲也，長素雖與載湉久處，然而人心之不相知，猶桎一體而他體不知其痛也，載湉承言立憲，而長素信其必能立憲，然則今有一人執長素而告之曰，我當釀四大海水以爲酒，長素亦信其必能釀四大海水以爲酒乎，夫事之成否，不獨視其志願，亦視其才略何如，長素之皇帝，聖仁英武如彼，而何以剛毅能挾后力以尼新法，榮祿能造謠諑以聳人心，各督撫累經嚴旨，皆觀望而不辦，甚至章京受戮，己亦幽廢於瀛臺也，君人者善惡自專，其威大矣，雖以文母之抑制，佞人之讒嗾，而秦始皇之在位，能取太后嫪毐不韋而踣覆之，今載湉何以不能也，幽廢之時，猶曰爪牙不具，乃至庚子西幸，日在道塗，已脫幽居之軛，尙不能轉移俄頃，以一身逃竄於南方，與太后分地而處，其孱弱少用如此，是則優柔寡斷之主，漢獻唐昭之儔耳，太史公曰爲人君父而不知春秋之義者，必蒙首惡之名，是故志士之任天下者本無實權，不得以成敗論之，而皇帝則不得不以成敗論之，何者，有實權而不能用，則不得竊皇帝之虛名也，夫一身之不能保，而欲其與天下共憂，督撫之不能制，而欲其使萬姓守法，庸有幾乎，事既無可奈何矣，其明效大驗，已衆著於天下矣，長素則爲之解曰幽居而不失位，西幸而不被弑，是有天命存焉，王者不死，可以爲他日必能立憲之徵，嗚呼王莽漸臺之語曰，天生德於予，漢兵其如予何，今之載湉，何幸有長素，以代爲王莽也，必若圖錄有徵，符命可信，則吾亦嘗略讀緯書矣，緯書尙繁，中庸一篇，固爲贊聖之頌，往時魏源宋翔鳳輩，皆嘗附之三統三世，謂可以前知未來，雖長素亦或竺信者也，然而中庸以天命始，以上天之載無聲無臭終，天命者，滿洲建元之始也，上天之載者，載湉爲滿洲末造之亡君也，盡此則建夷之運，終於光緒，奴兒哈赤之祚，不於二百八十八年，語雖無稽，其彰明較著，不猶愈於長素之談天命者乎，要之撥亂反正，不在天命之有無，而在人力之難易，今以革命比之立憲，革命猶易，立憲猶難，何者，立憲之舉，自上言之，則不獨專恃一人之才略，而衆恃萬姓之合意，自下言之，則不獨專恃萬姓之合意而衆恃一人之才略，人我相待，所倚賴者爲多，而革命則既有其合意矣，所不敢證明者，其才略耳，然則立憲有二難而革命獨有一難，均之難也，難易相較，則無寧取其少難而差易者矣，雖然，載湉一人之才略，則天下信其最絀矣，而謂革命黨中必無有才略如華盛頓拿坡侖者，吾所不敢必也，雖華盛頓拿坡侖之微時，天下亦豈知有華盛頓拿坡侖者，而長素徒以阿坤鴉度一蹶不振相校，今天下四萬萬人之材性，長素豈嘗爲其九品中正而一切檢察差第之乎，藉曰，此魁梧絕特之刑，非中國今日所能者，堯舜固中國人矣，中國亦望有堯舜之主，出而革命，使本種不亡已耳，何必望其極點，如華盛頓拿坡侖者乎，長素以爲中國今日之人心，公理未明，舊俗俱在，革命以後，必將日尋干戈，偷生不暇，何能變法救民，整頓內治，夫公理未明，舊俗俱在之民，不可革命，而獨可立憲，此又何也，豈有立憲之世，一人獨聖於上，而天下皆生番野蠻者哉，雖然，以此譏長素，則爲反脣相稽，校軫無已，吾曰不可立憲，長素猶曰不可革命也，則應之曰人心之智慧，自競爭而後發生，今日之民智，不必恃他事以開之，而但恃革命以開之，且勿舉華拿二聖而舉明末之李自成，李自成者，迫於飢寒，揭竿而起，固無革命觀念，尙非今日廣西會黨之儕也。